LIBROS DE DIOS

Increíbles Cuentos Ilustrados para Niños

Cuentos llenos de Amor y Deleite,
de Diversión, Seguridad, Lecciones, Cariño y
el Tierno Cuidado de Dios

La Colección Maestra Infantil
De Schaller y Joyce

LIBROS DE DIOS

Increíbles Cuentos Ilustrados para Niños

Cuentos llenos de Amor y Deleite,
de Diversión, Seguridad, Lecciones, Cariño y
el Tierno Cuidado de Dios

La Colección Maestra Infantil
De Schaller y Joyce

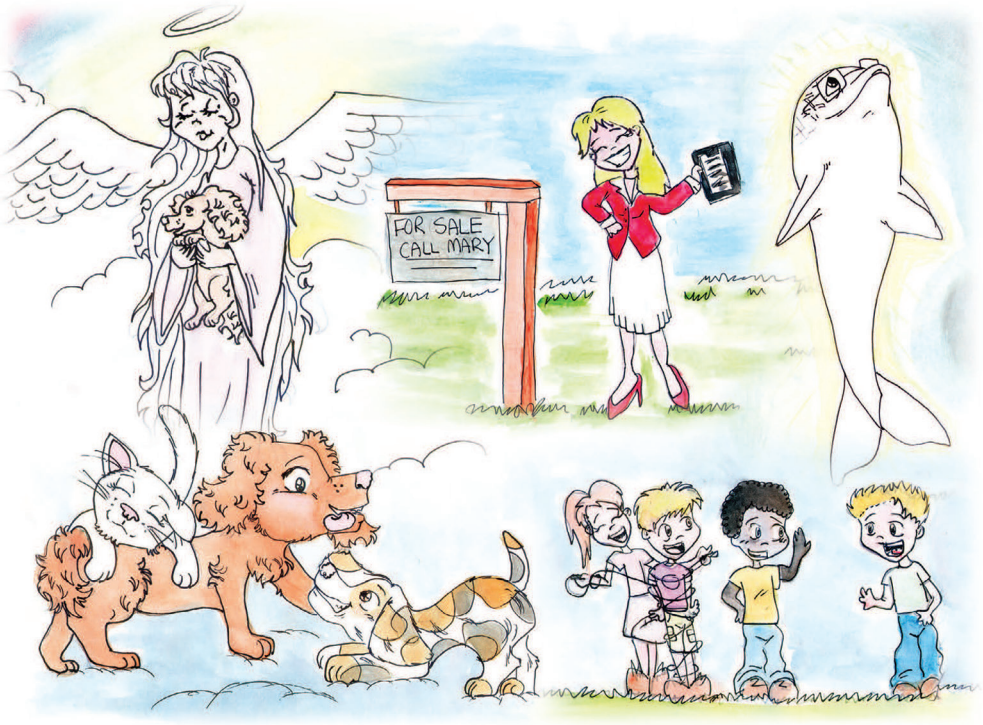

James Schaller, MD, MAR

Para mi madre, Marianne Haas Schaller

Para mi padre, James Schaller, MD

Y al Pueblo Precioso de Haití,
Espero que experimentes un renacimiento total

Copyright © 2010, James Schaller, MD
Reservados todos los derechos

Ilustrado por Jamie Joyce

Hope Academic Press
Naples, Florida

Editores: PJ Langhoff, Scott Kreifels, Lindsay Gibson, y Kimberly Mountjoy
Portada original de Nick Botner (Kaze Studios)
Traducción Española: Sonia Arroyo-Gucovsky

Tabla de Contenido

Página	Título	Descripcíon
1	**El Delfín Resucitado**	Una historia que muestra la necesidad de la obediencia pero también enseña el perdón y el amor de los padres y otros familiares.
23	**El Jinete de los Cielos**	Una historia sobre un niño que fue rechazado por muchas personas, pero que encuentra un estímulo increíble en la fuente más extraña. Esta aventura está llena de diversión, alegría y un final encantador.
45	**Helen es una GallinitaSegura**	El Dr. Schaller trabajó en salas de emergencia durante su formación. Su padre también es médico y siempre enseñó seguridad infantil, incluso a su propia familia. Esta historia enseña a los niños cómo evitar lesiones comunes que podrían hacerles daño.
77	**Gussy es Quisquilloso**	Dios inventó la alegría y la risa. En esta divertida y tonta historia de perros conocemos a Gussy, un perro de verdad que constantemente hace cosas muy graciosas. Esta historia dejará a un niño con una profunda sonrisa.
119	**Si Pudiera Volar**	Los niños pequeños necesitan obedecer las reglas. Entonces estarán seguros cuando jueguen. Esta es una historia tonta y divertida con el mensaje de que los padres y Dios se preocupan.
137	**La Increíble Aventura de Maxy**	Muchos niños pierden mascotas y esto puede ser como perder a un mejor amigo. Esta aventura enseña que todos los buenos regalos van al cielo y habla sobre la diversión de un perro amado en el Más Allá.
157	**El Increíble Niño Delfín**	Joey se muda a un nuevo vecindario. Inicialmente tiene problemas para hacer amigos. Así que Joey ora por sus amigos. ¡La respuesta a su oración es más espectacular de lo que jamás imaginó!
181	**Mudarse es Diverido**	Cada año, muchos niños se mudan a un nuevo hogar, una nueva escuela o un nuevo vecindario. Esta es una historia cálida y divertida que ayuda a los niños a manejar una mudanza. Se alienta profundamente a los niños asustados por un cambio de hogar.

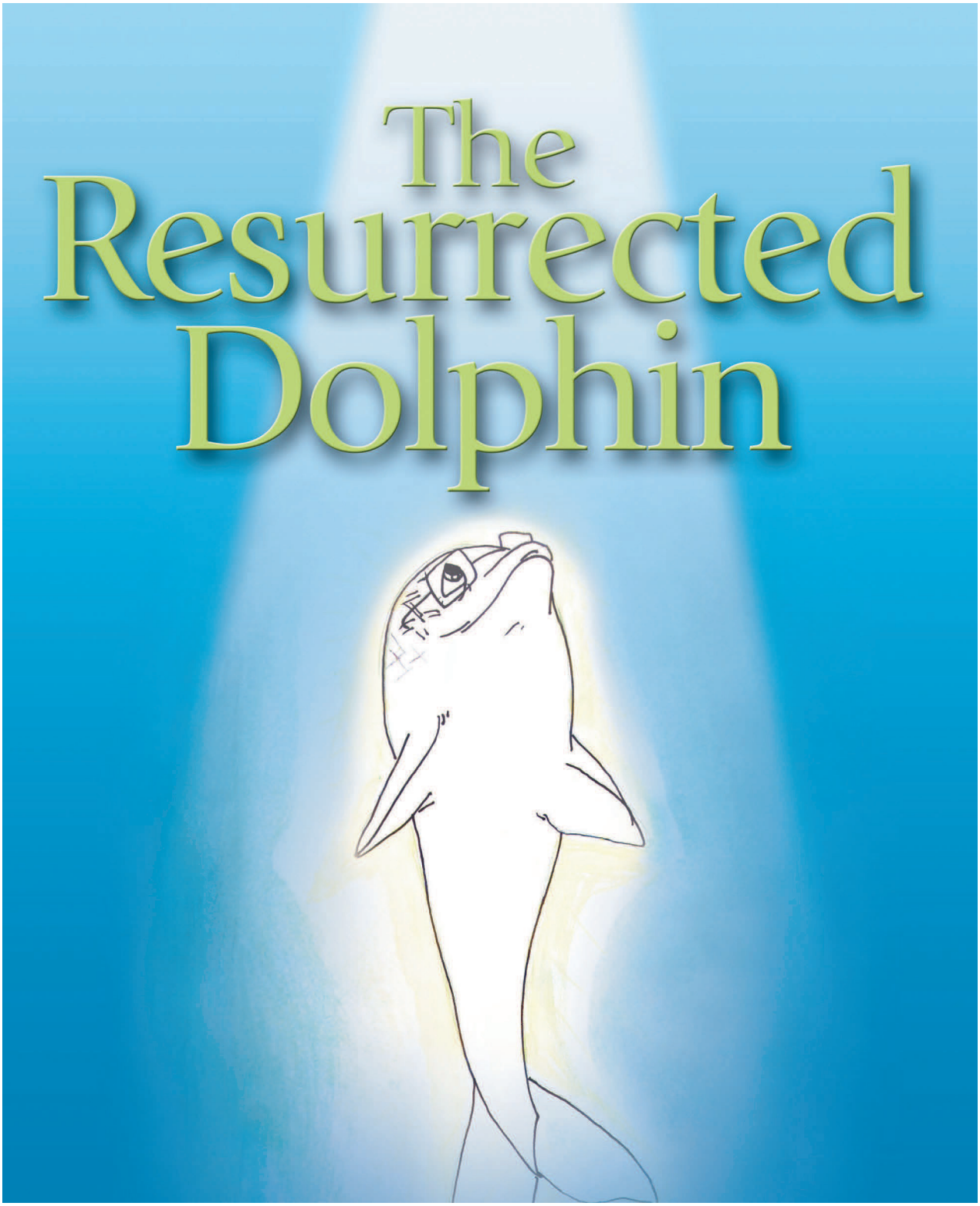

El Delfín Resucitado

Te voy contar la historia más hermosa que nunca
te han contado acerca de un delfín.

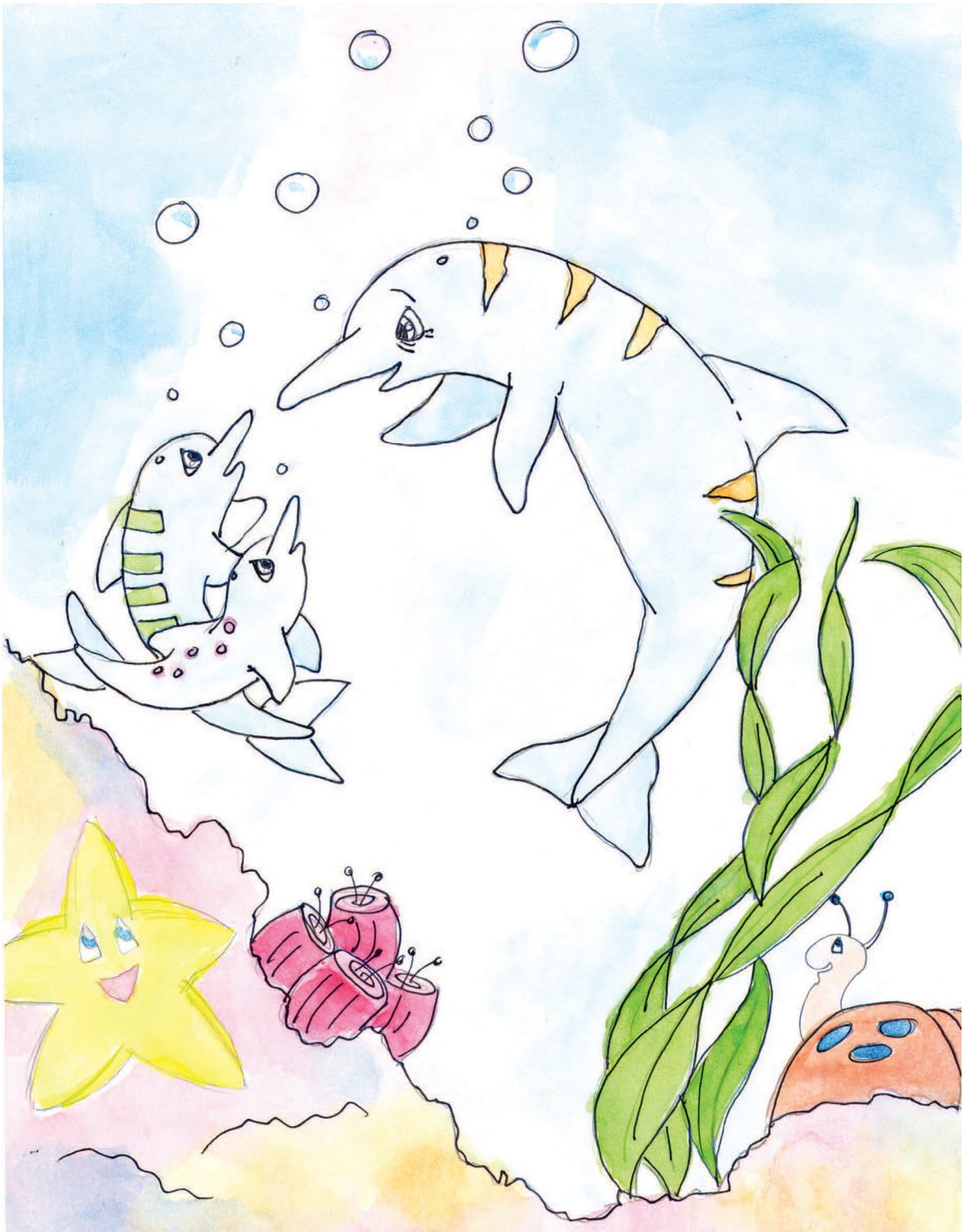

Mi nombre es Shin.
Yo nací en unas hermosas aguas cristalinas.

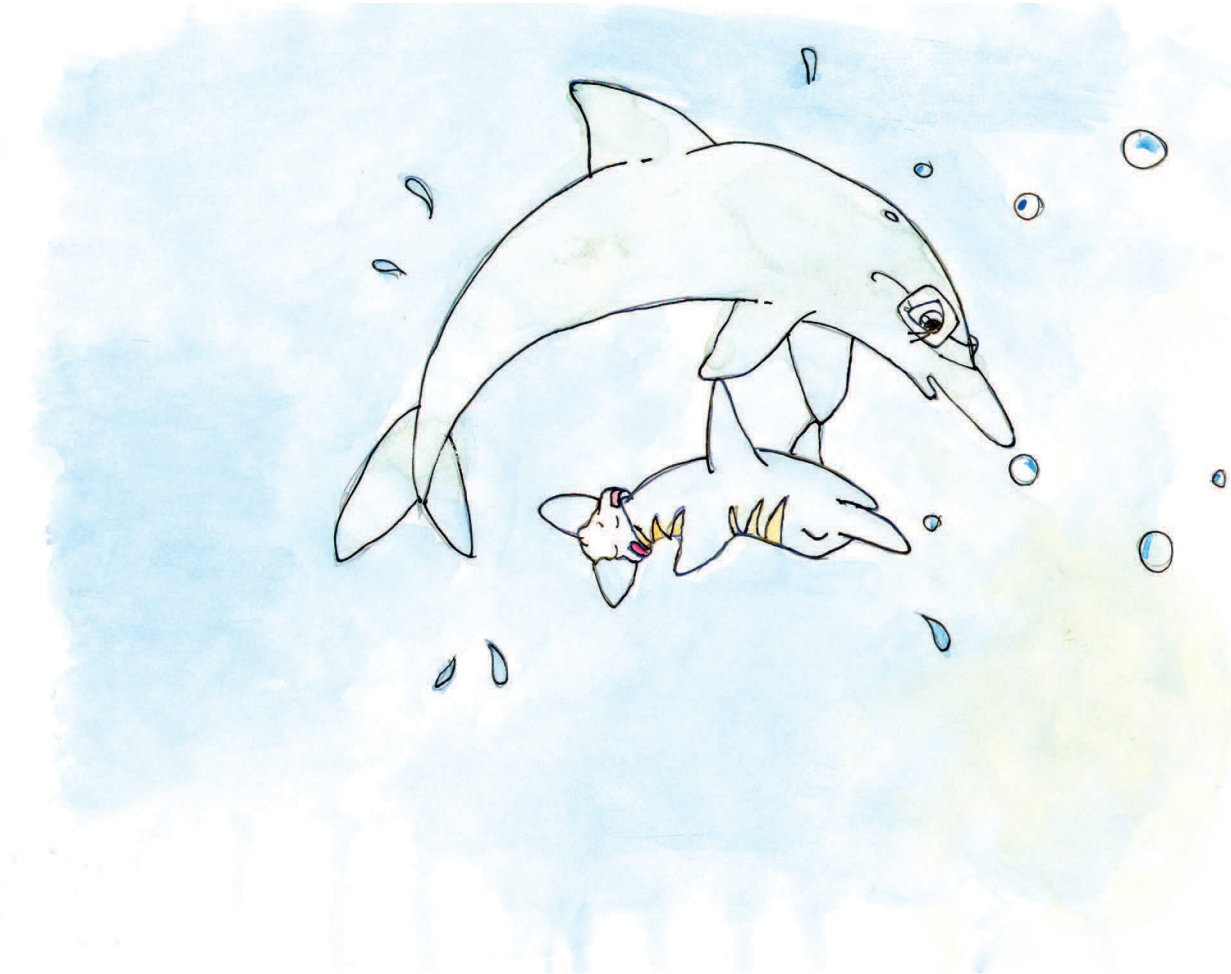

Cuando era un delfín pequeño, me encantaba jugar en las hermosas aguas.
Tenía pocos amigos, pero nunca los que quería.

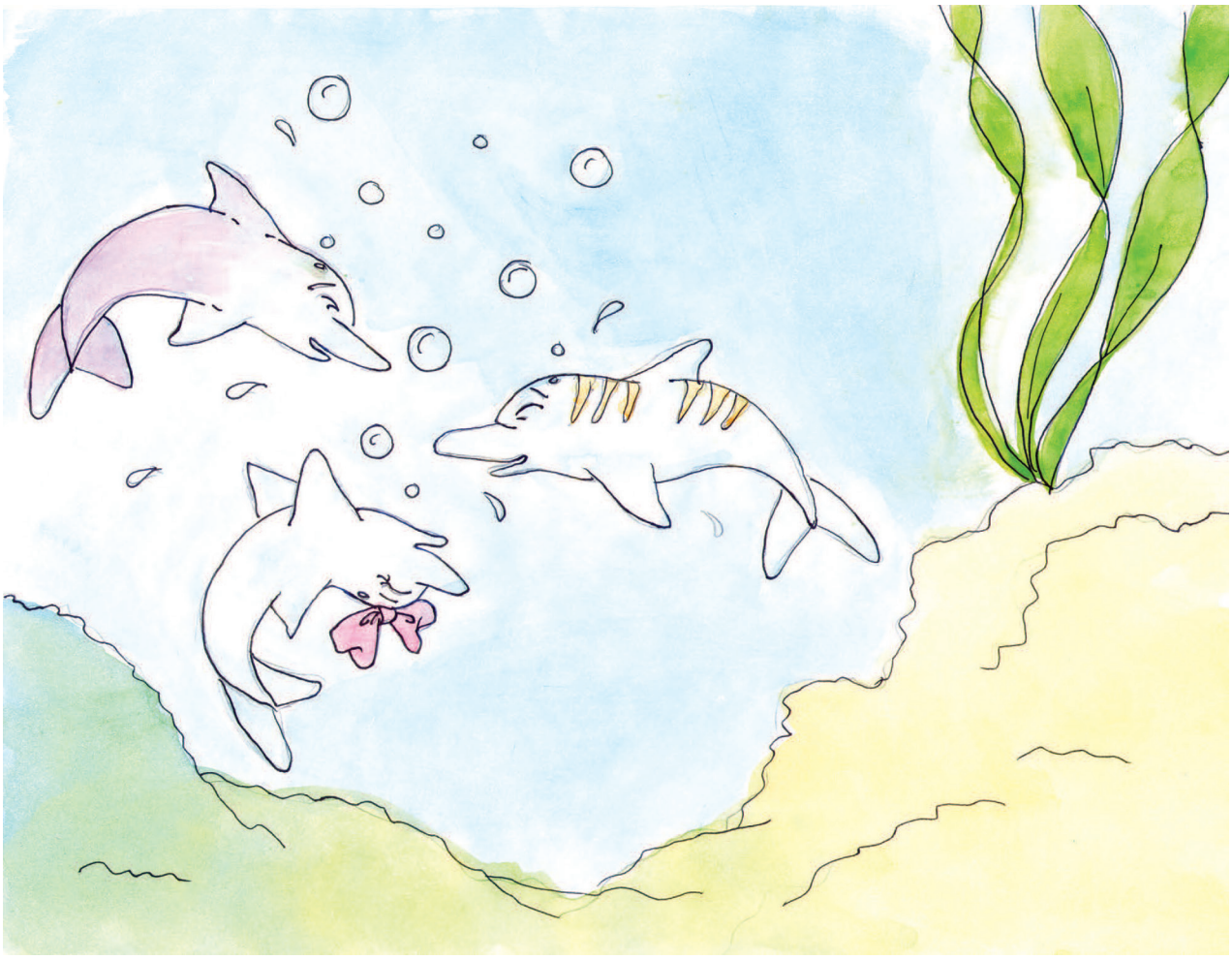

Yo era un delfín regular.
No era el más rápido ni el más inteligente. Yo deseaba ser especial.
También deseaba tener poderes especiales.

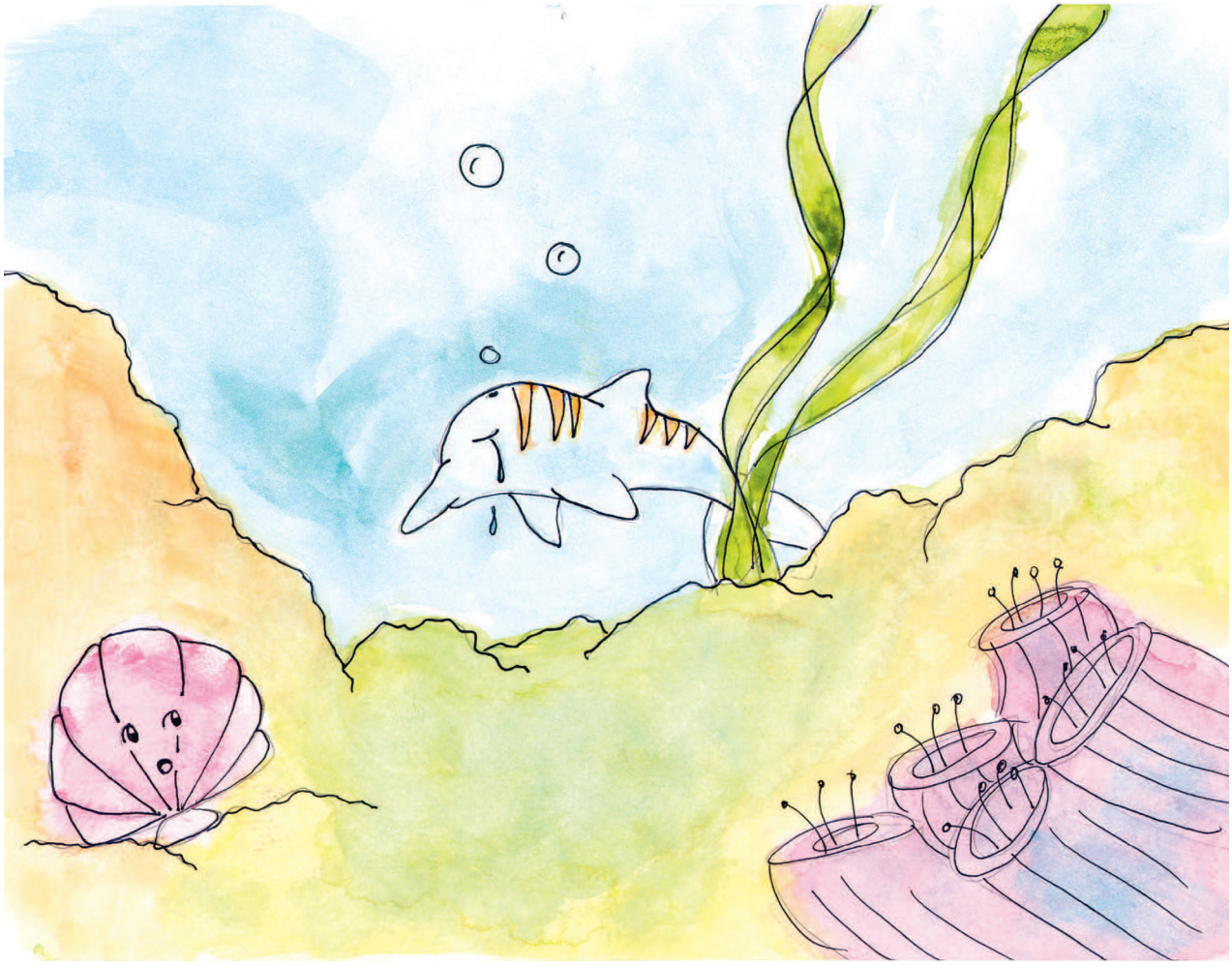

Algunas veces mi familia y yo íbamos a ver los barcos a la superficie.
Mi papá y mi mamá me dijeron NUNCA TE ACERQUES A LOS BARCOS.
Mi abuelo me dijo “Algunos barcos son buenos y algunos son malos.”
“Tienes que ser bien inteligente para saber si es un barco bueno o uno peligroso.”

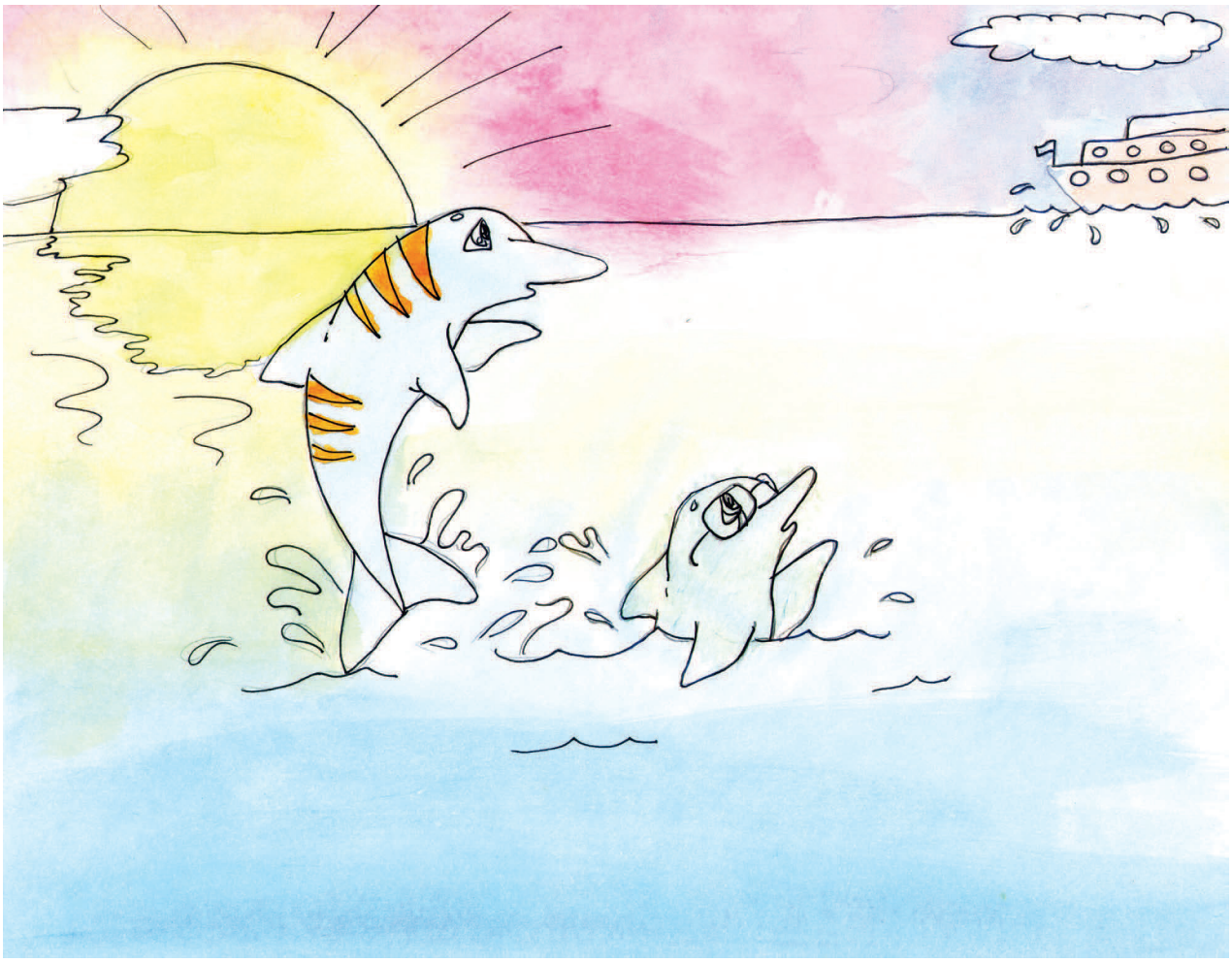

Un día yo salí a jugar con Mac, Jiff y Lan.
Estábamos compitiendo de piedra a piedra.
Yo estaba enojado – Porque seguía perdiendo la carrera.

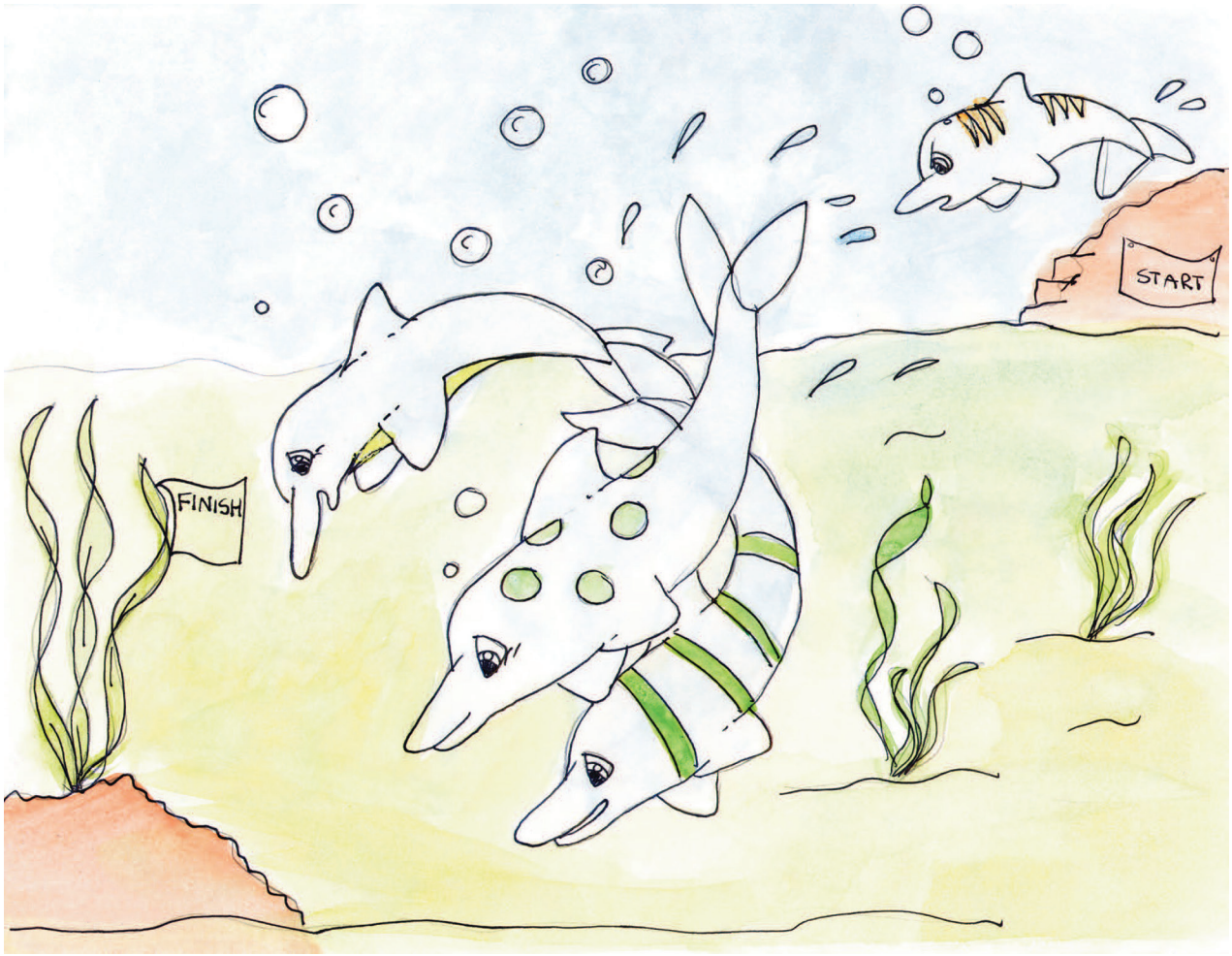

Después un gran barco con muchas luces se acercaba.
Yo nadé rápido hacia el barco para mostrarles mi coraje y valor. Quería que ellos pensaran que yo era fuerte.

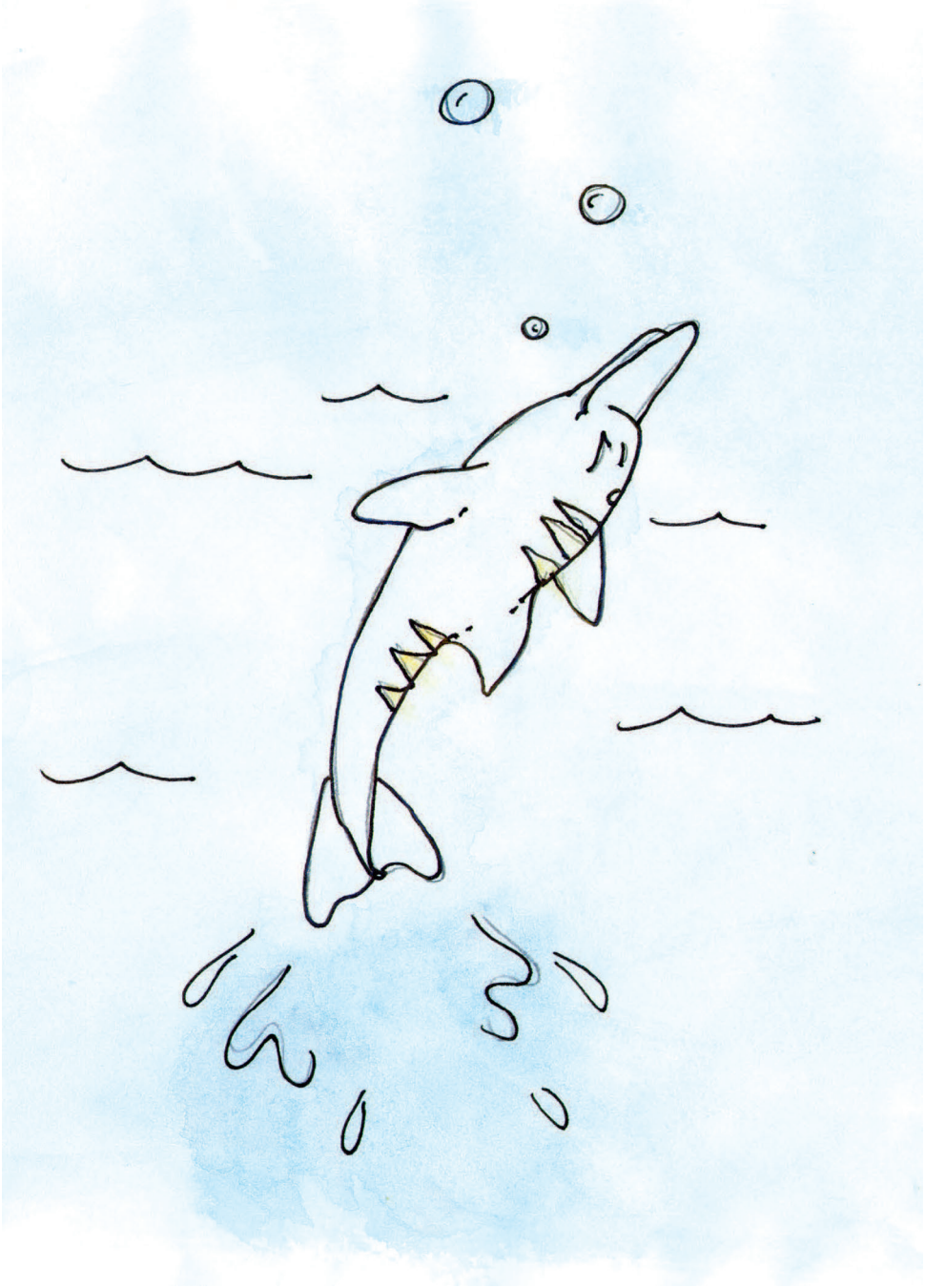

Mientras me acercaba al barco sentía miedo.
Era tan grande.
Me acordé lo que mi papa y mi abuelo me dijeron acerca de los “barcos malos”.
Pero no quería que mis amigos se dieran cuenta que tenia miedo.
Luego tiraron una red muy grande al agua, y esta me rodeó.
Atrapó cientos de peces pequeños y yo también fui capturado.

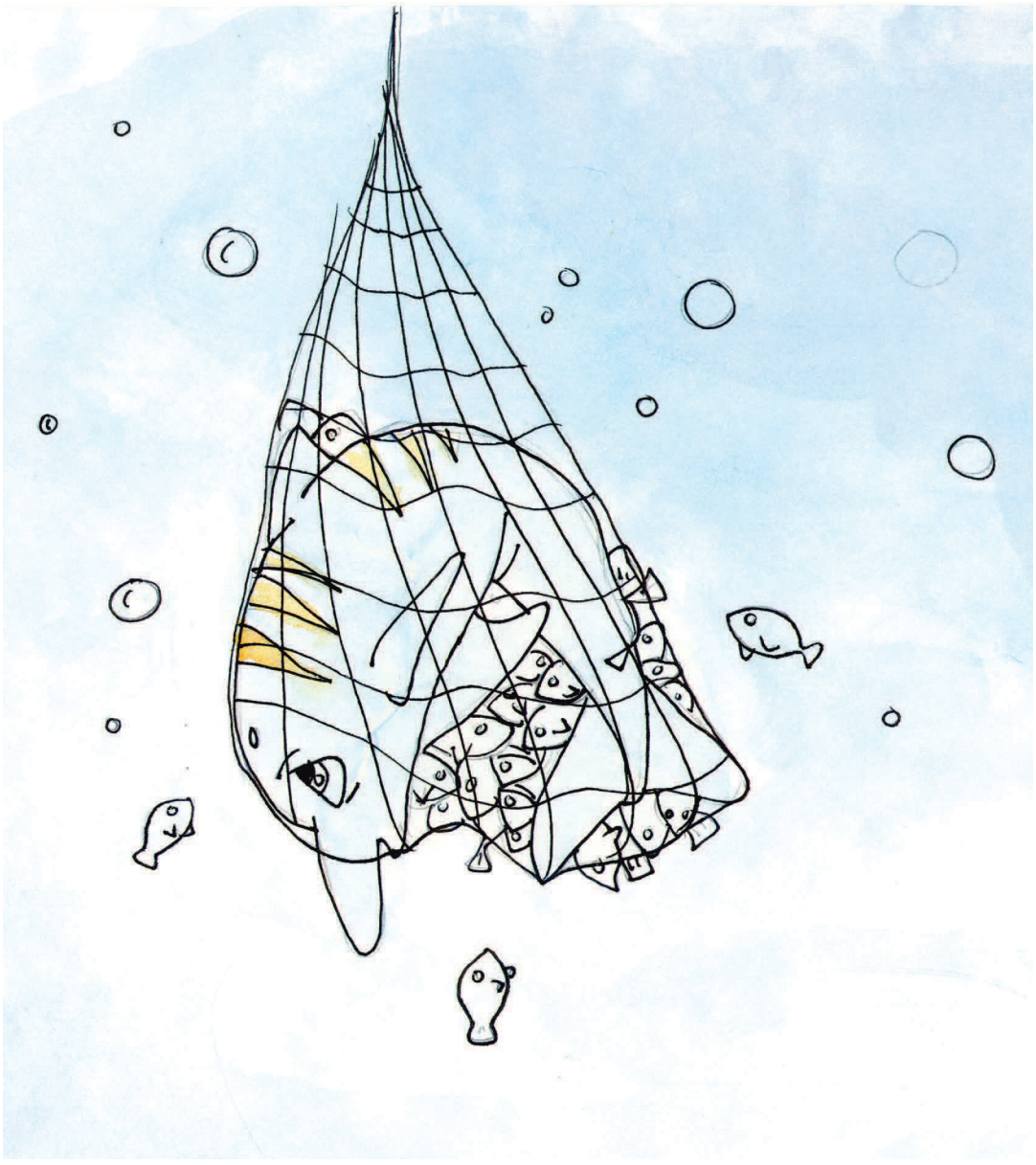

Yo estaba atrapado dentro de la red.

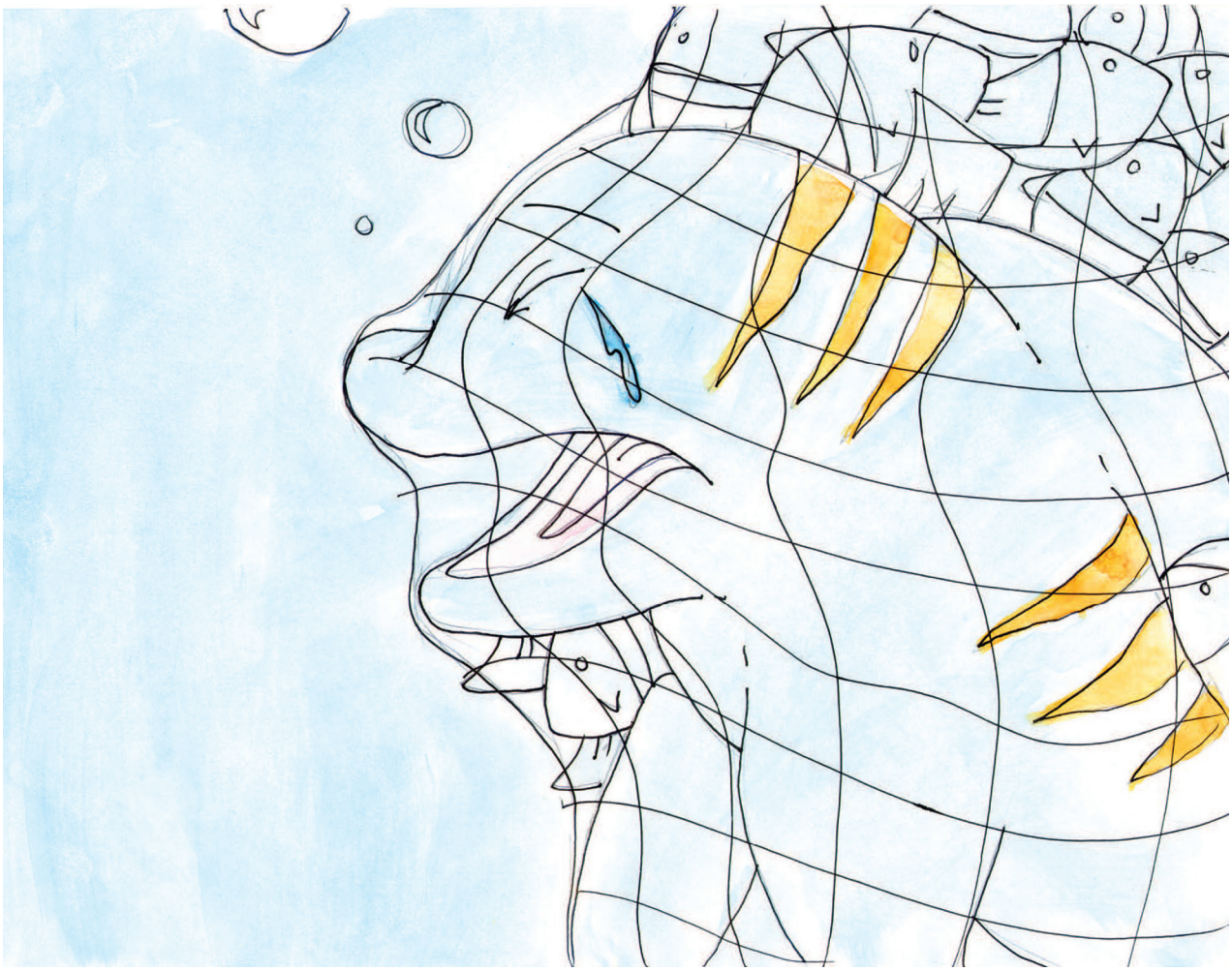

Llamé a mis amigos para que me ayudaran pero tenían miedo. Ellos se alejaron nadando con temor.

Yo quedé solo en la red.
Luego comenzaron a jalarme para ponerme dentro del gran barco.
Podía ver algunos hombres sobre la cubierta.
Pero ellos no me vieron a mí.
Y a ellos no les importaba que la red me estuviera lastimando.
Eran hombres malos en un barco malo.

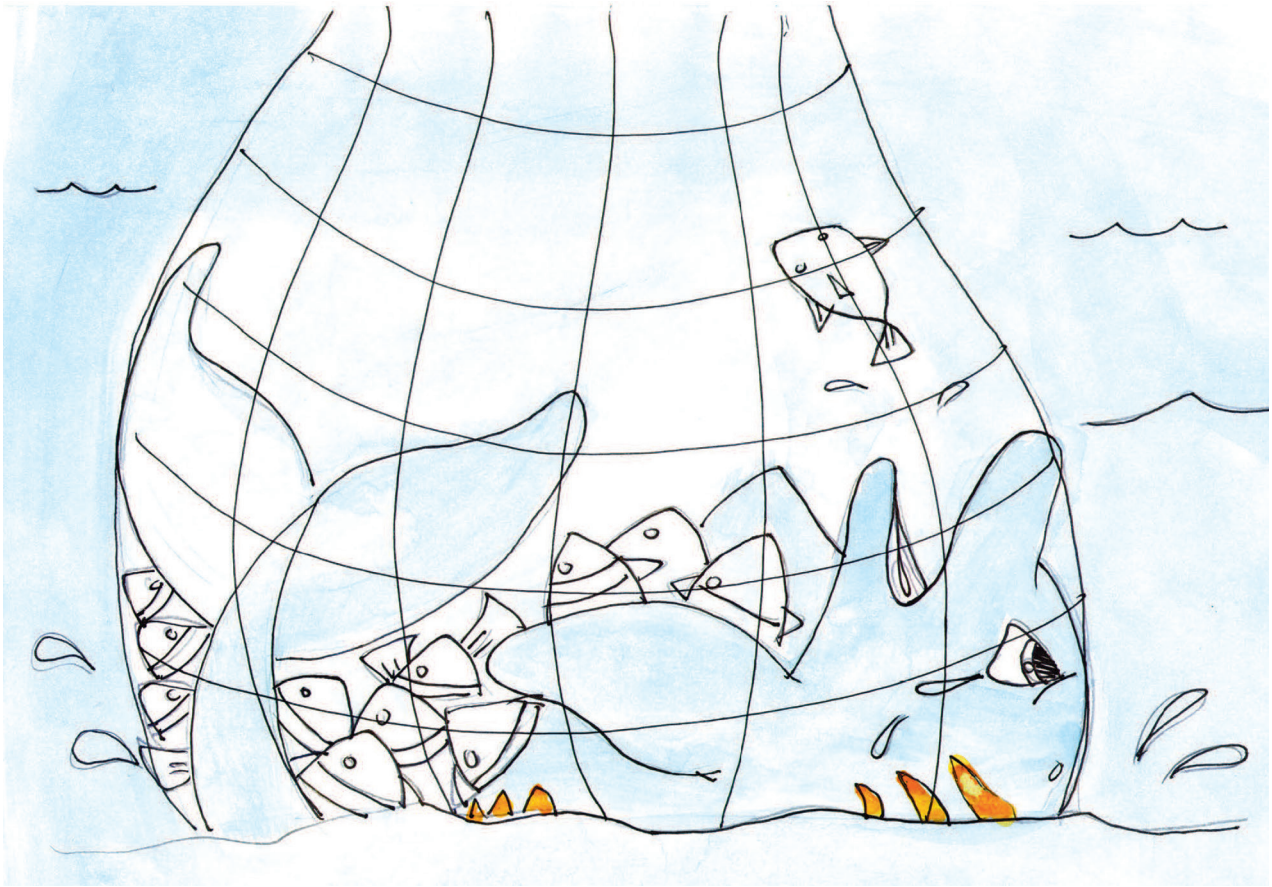

Finalmente me di cuenta de que nadie podía ayudarme
y comencé a llorar.

De pronto mi abuelo nadó hacia mí y me besó en la mejilla.
“Te amo Shin,” dijo el.

El se dio la vuelta y se alejó de mi nadando rápidamente y yo pensé que el me iba a dejar.

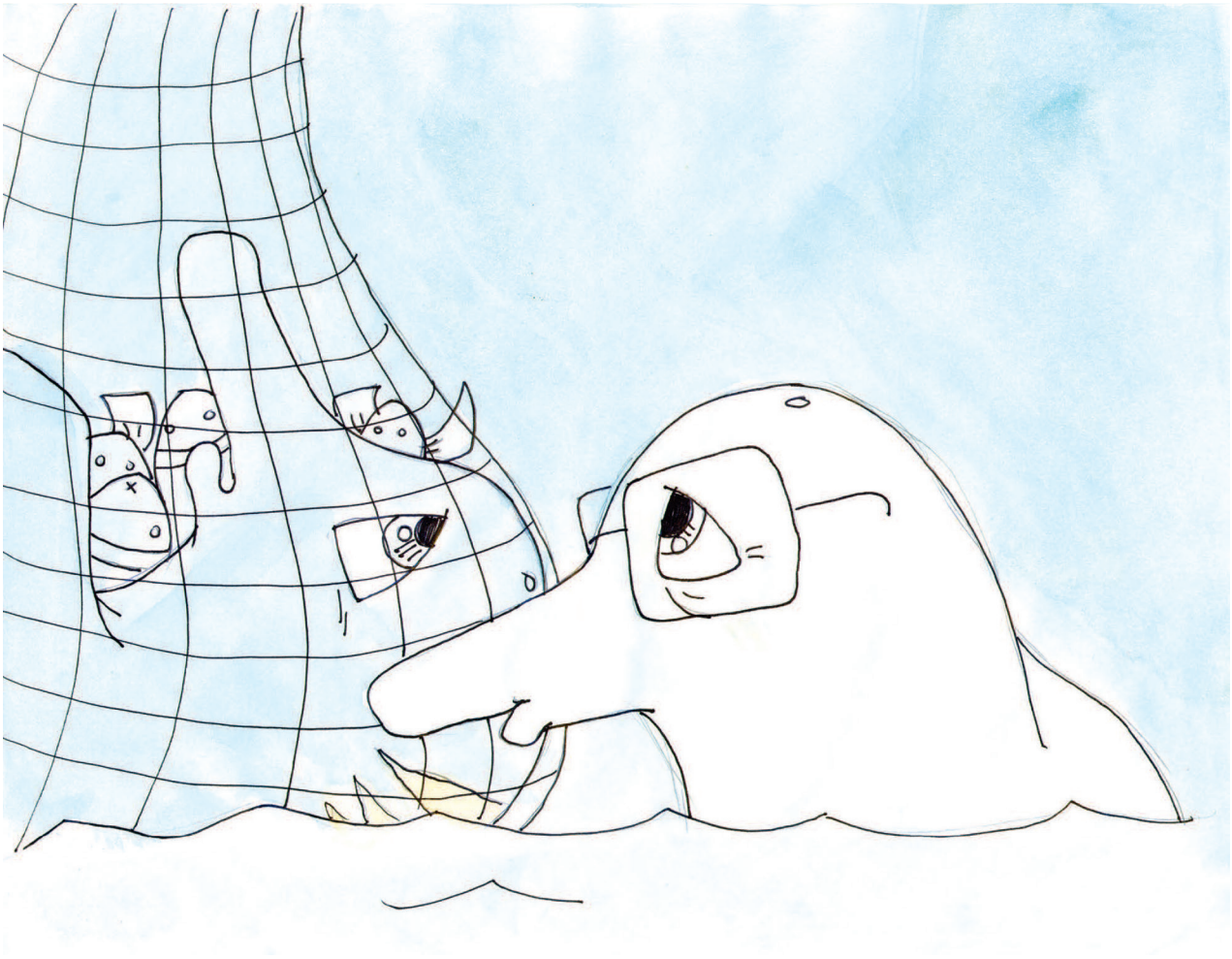

Pero luego se regresó y nado hacia mí.
Y nadaba rápido y más rápido – hacia mí.
“No tengas miedo,” el dijo. “Yo te amo.”

Luego mi abuelo golpeó mi cuerpo con su cabeza
de una manera tan fuerte que me sacó fuera de la red!
Luego me alejé de la red nadando. ¡Ya estaba libre!
Nadé tan rápido como podía hacerlo hacia mi casa.

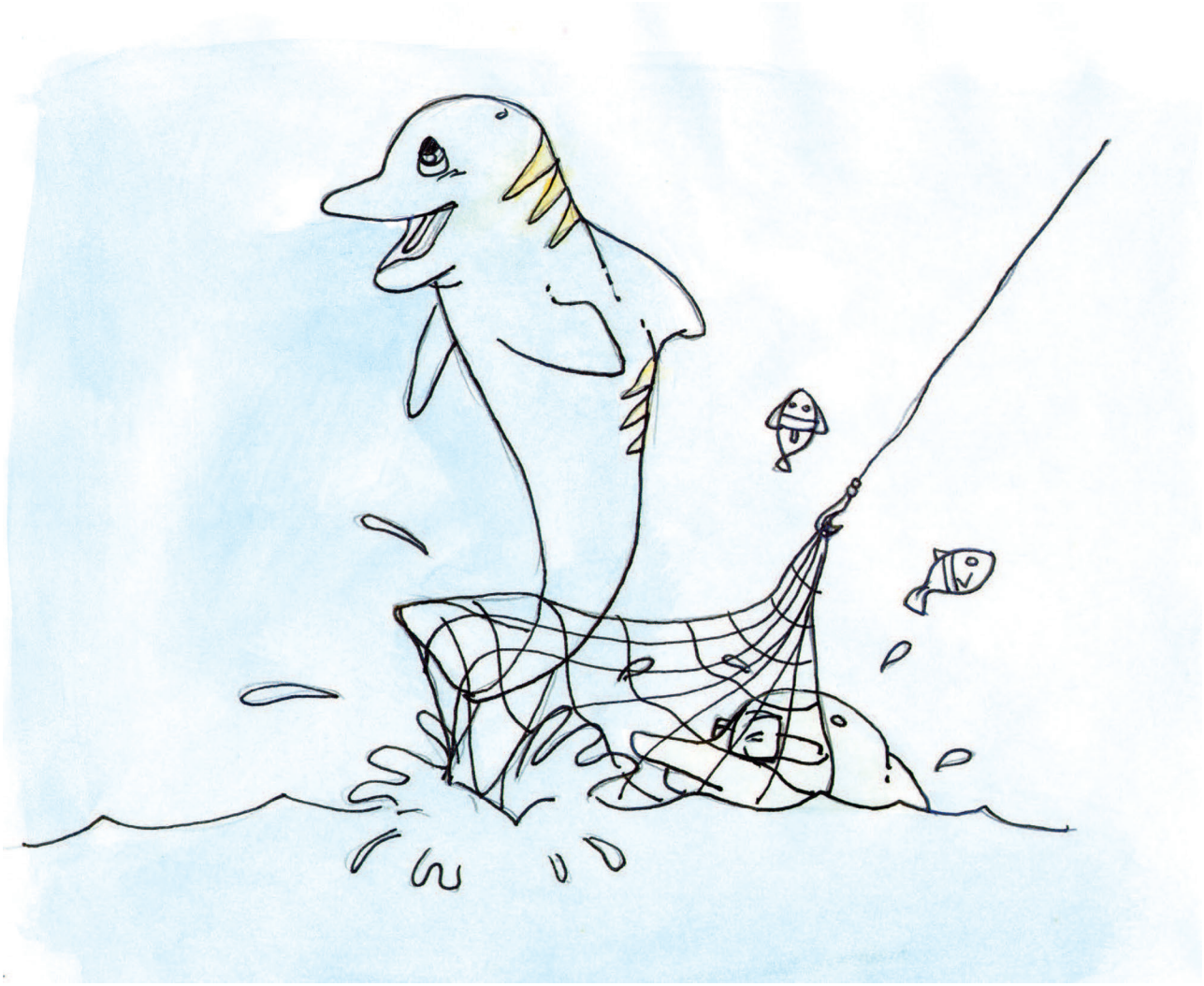

De pronto mi familia y los otros delfines nadaban hacia mí. “¿Dónde está tu abuelo?” me preguntaron. Yo no sabía.
Pensé que venía detrás de mí.



Por lo tanto nadamos hacia el barco malo.
Vimos a mi abuelo atrapado en la red.
ÉL estaba en el mismo lugar que yo estuve atrapado.
Cuando él me empujó hacia fuera, él quedó capturado en la red.

En pocos minutos mi abuelo ya no estaba. Lo habían subido hacia el gran barco.
Le dimos vueltas alrededor del barco horas tras horas, ya se lo habían llevado.
He perdido a mi abuelo por desobedecerle y por estar nadando cerca de los barcos extraños. Reconocí qué lo que hice estaba mal. Ya me lo habían dicho que no anduviera cerca de los barcos.

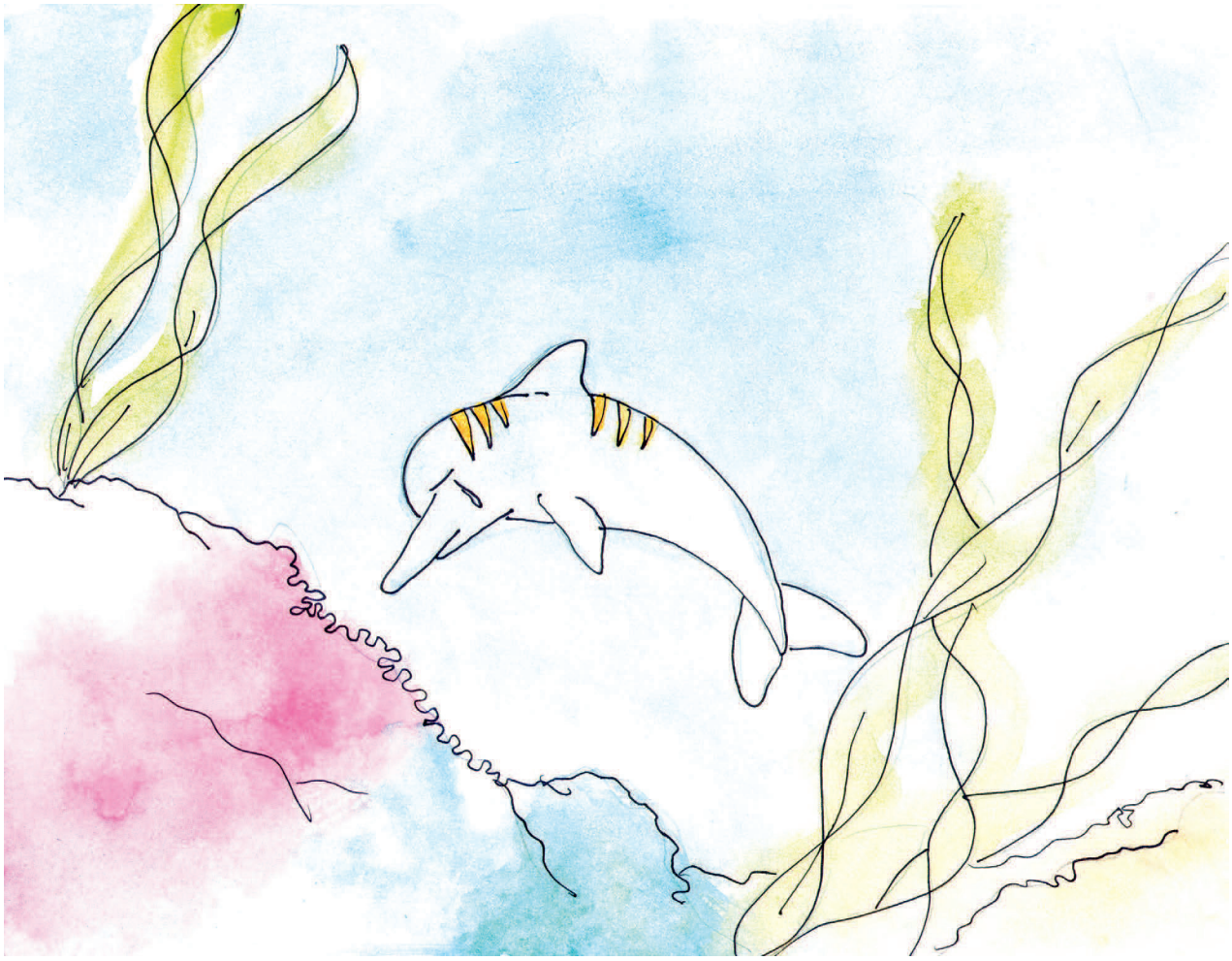

Mi abuelo murió por salvarme a mí.
Días tras días he deseado ver a mi abuelo. Pero él ya no está.
Él se ha ido para siempre.

Una noche no podía dormir.
Por lo tanto me fui solo a nadar por las aguas oscuras.
Todo estaba silencioso, No había nadie despierto.

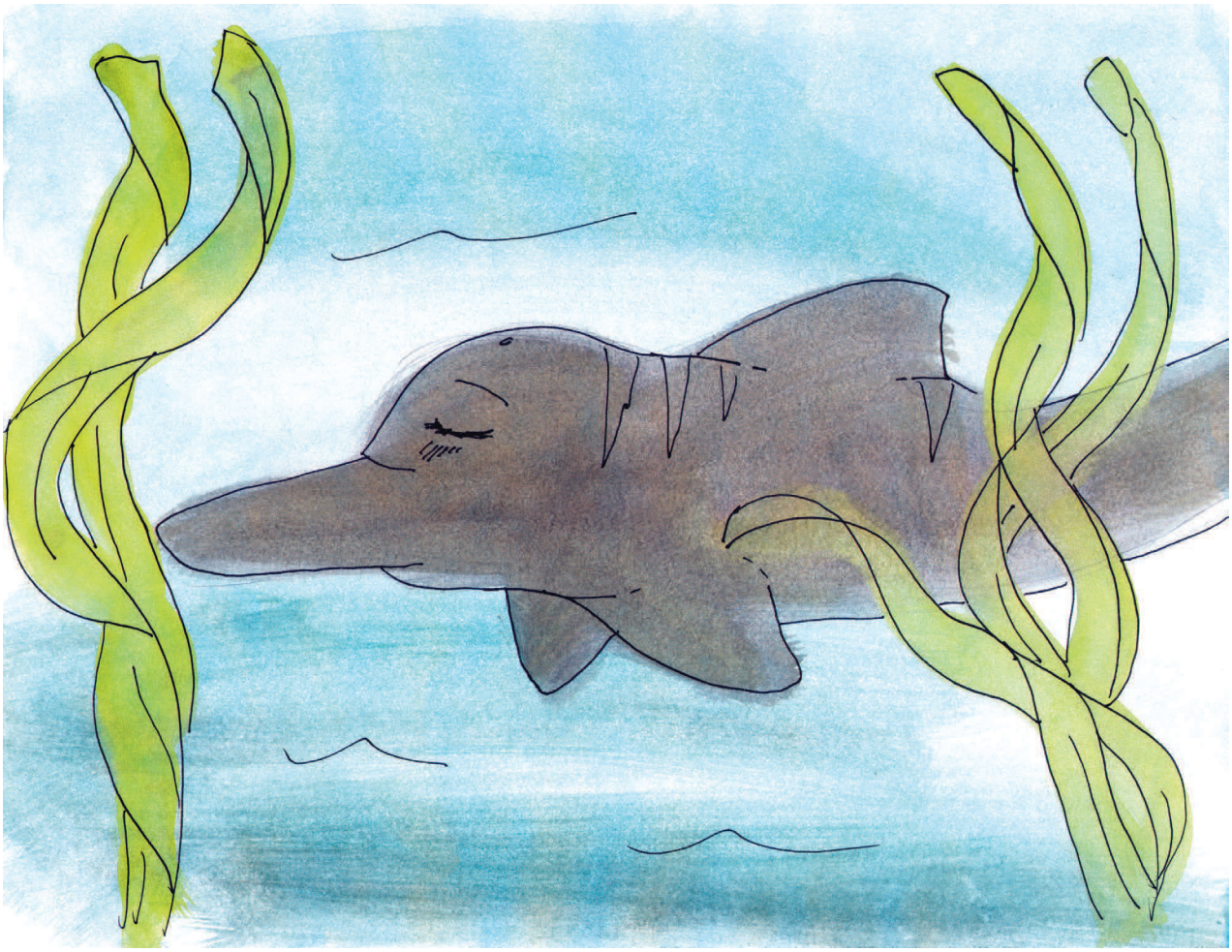

Mientras nadaba le pregunté a Dios ¿Por qué?
¿Por qué tuve que perder a mi abuelo?
¿Por qué yo hice esa decisión tan mala?

Mientras hablaba con Dios, vi algo en las profundas aguas. Vi hacia abajo y vi una luz. Era como una estrella en las aguas profundas.
Se miraba bien lejos. Seguía viendo la luz. Se estaba moviendo. Estaba subiendo de las aguas profundas.

Le tenía mucho miedo a la luz. Le tenía miedo a las aguas profundas.

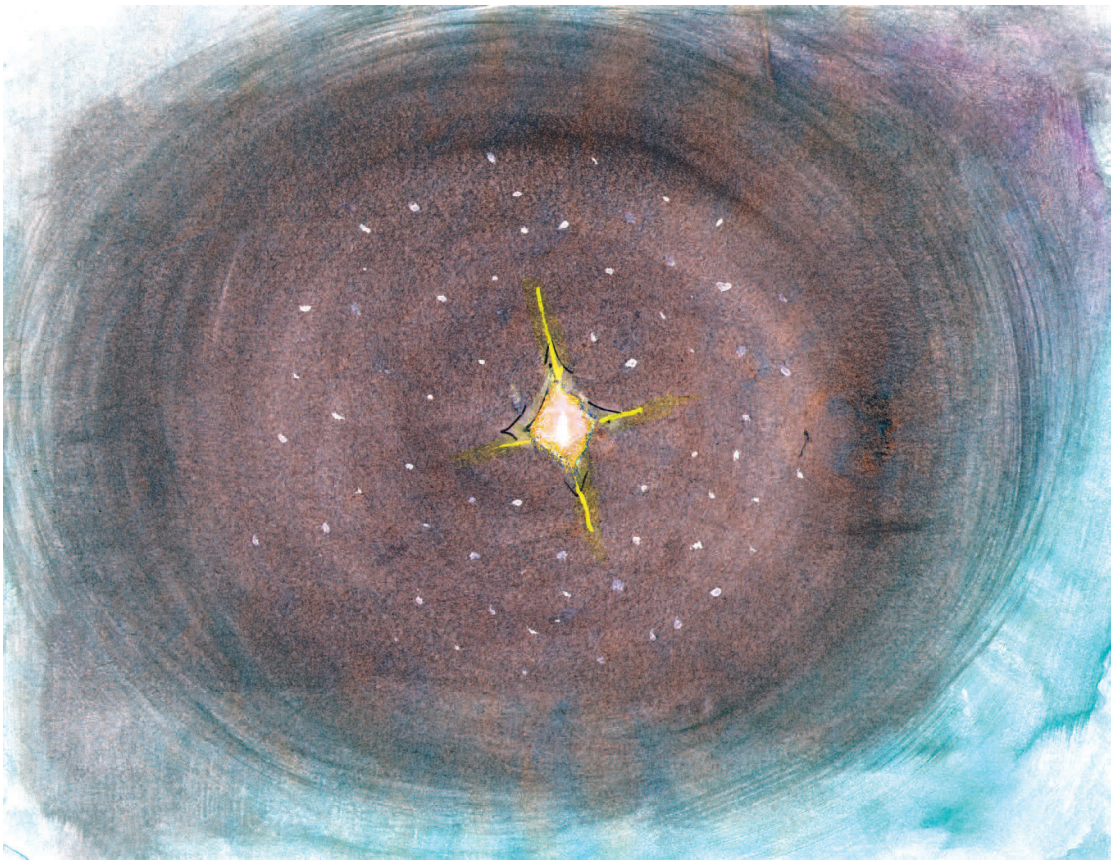

Justo cuando nadaba en sentido contrario de la luz, oía una canción. Era una linda canción. Paré de nadar y le puse atención. La canción era cantada por miles de delfines. Yo podía ver las miles de luces en la oscuridad.

Todos pararon de cantar y solo quedó cantando una luz brillante.
Era un delfín anciano, brillaba como el sol.

Estaba nadando hacia mí.

¿Quién es el?" Pensé.

Y cuando se acercaba
sentía miedo.
"Por favor no me
hagas nada," le dije

Y la luz brillante me dijo
"siempre te he querido Shin.
¿Por qué sientes miedo?"

¡Después me di cuenta
que era mi abuelo!

Nadé hacia él y lo toqué
con mucho amor.



La piel de la cabeza tenía las marcas de la red.

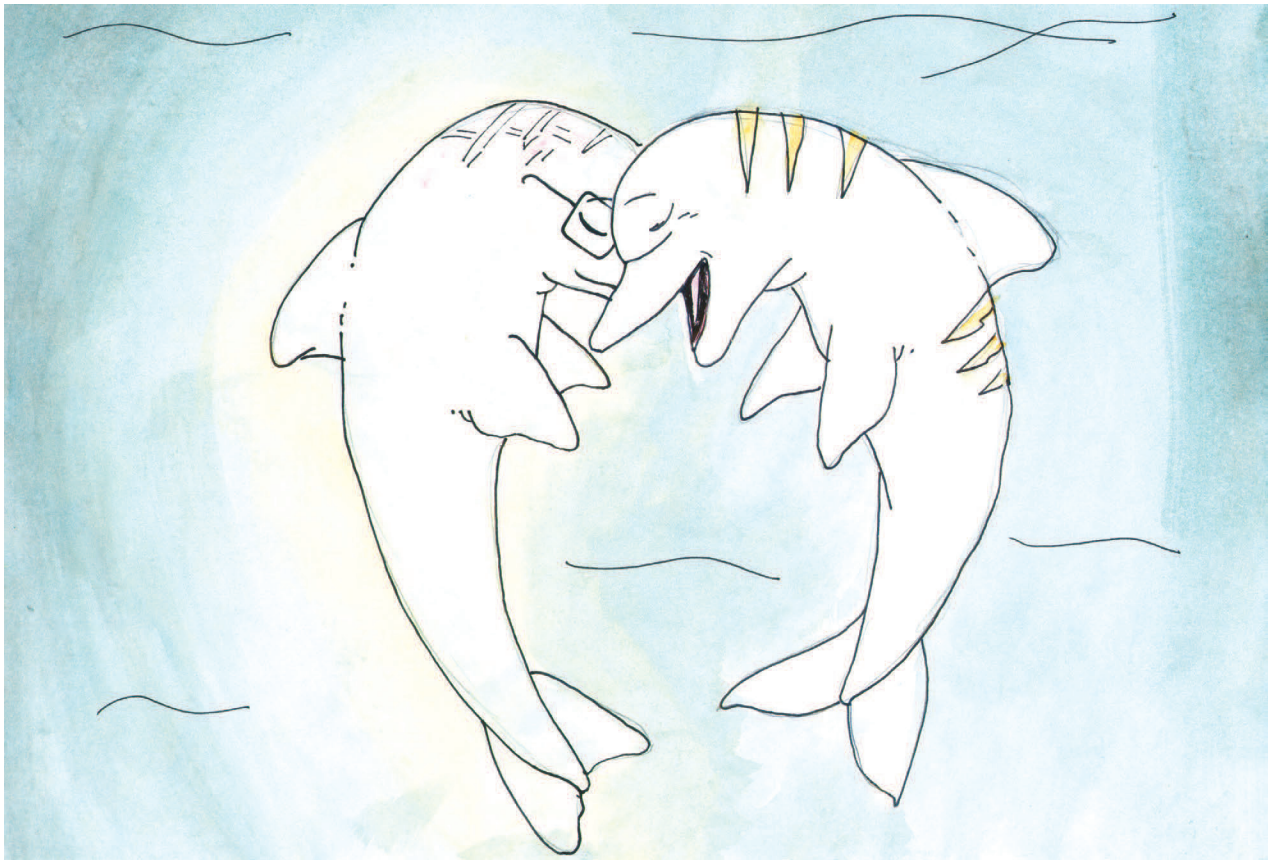

“¿Qué pasó?” Le pregunté. “¿Por qué estas vivo?”

“Mi niño, he estado en las aguas profundas, donde solo el creador de las aguas vive.

He visto los secretos de todas las cosas creadas. Yo sé que el Creador de los océanos te quiere Shin, y conoce tu nombre.

Él me ha mandado. Él Creador me ha dicho que te haga saber que te ha perdonado y te ama. No tengas miedo. Nunca estarás solo.”

Después mi abuelo y Yo nadamos juntos días y días.

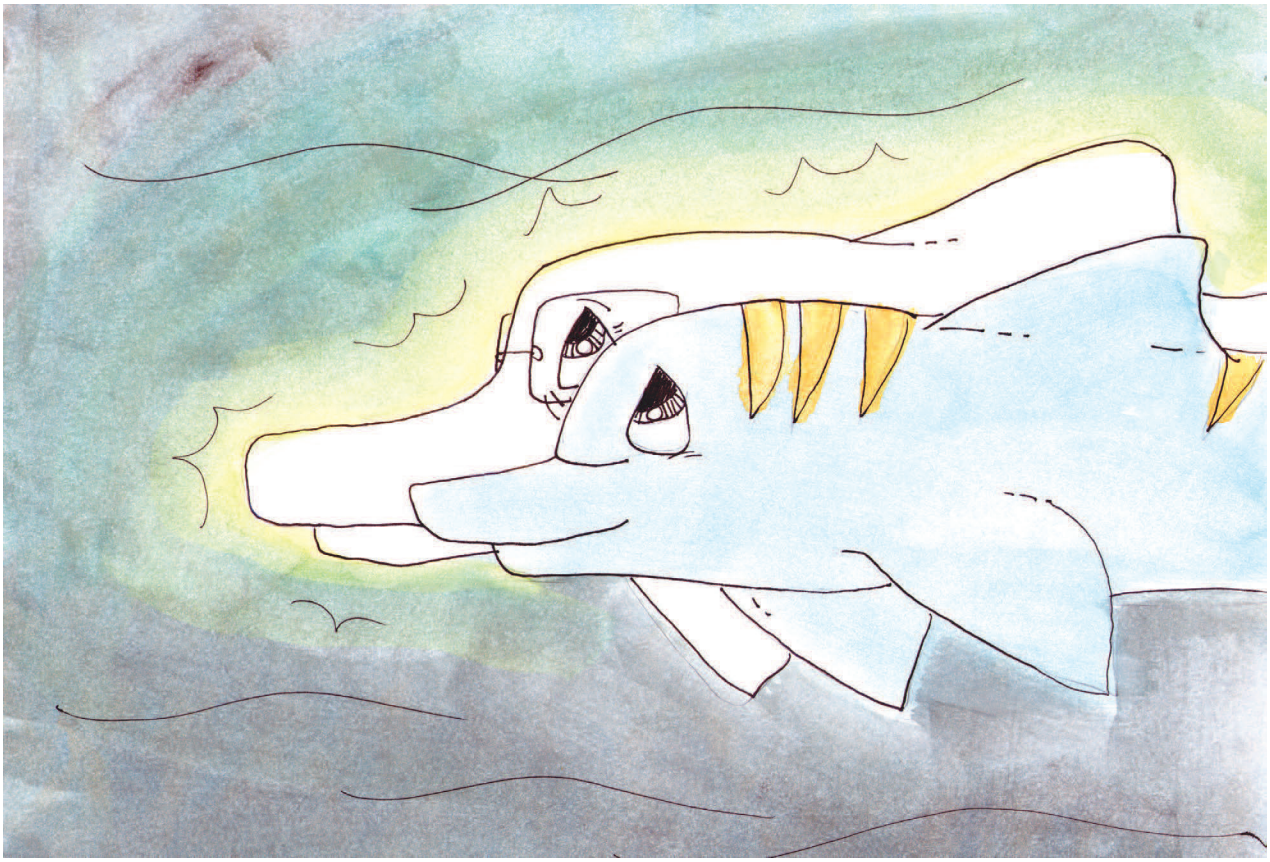

Me dijo los secretos del Creador y los misterios de las aguas profundas.

Mi abuelo me enseñó que los que aman nunca mueren, sino que solo tienen más vida.

También aprendí que el Creador del mundo me escucha y me comprende.

Y soy especial para Él.

Y es por eso que les cuento esta historia a pequeños como ustedes. He vivido muchos años felices.
Le doy gracias al Creador de los océanos por perdonarme, salvar la vida de mi abuelo, y por hacerme especial.
Alabemos al Dios de amor—Para siempre.

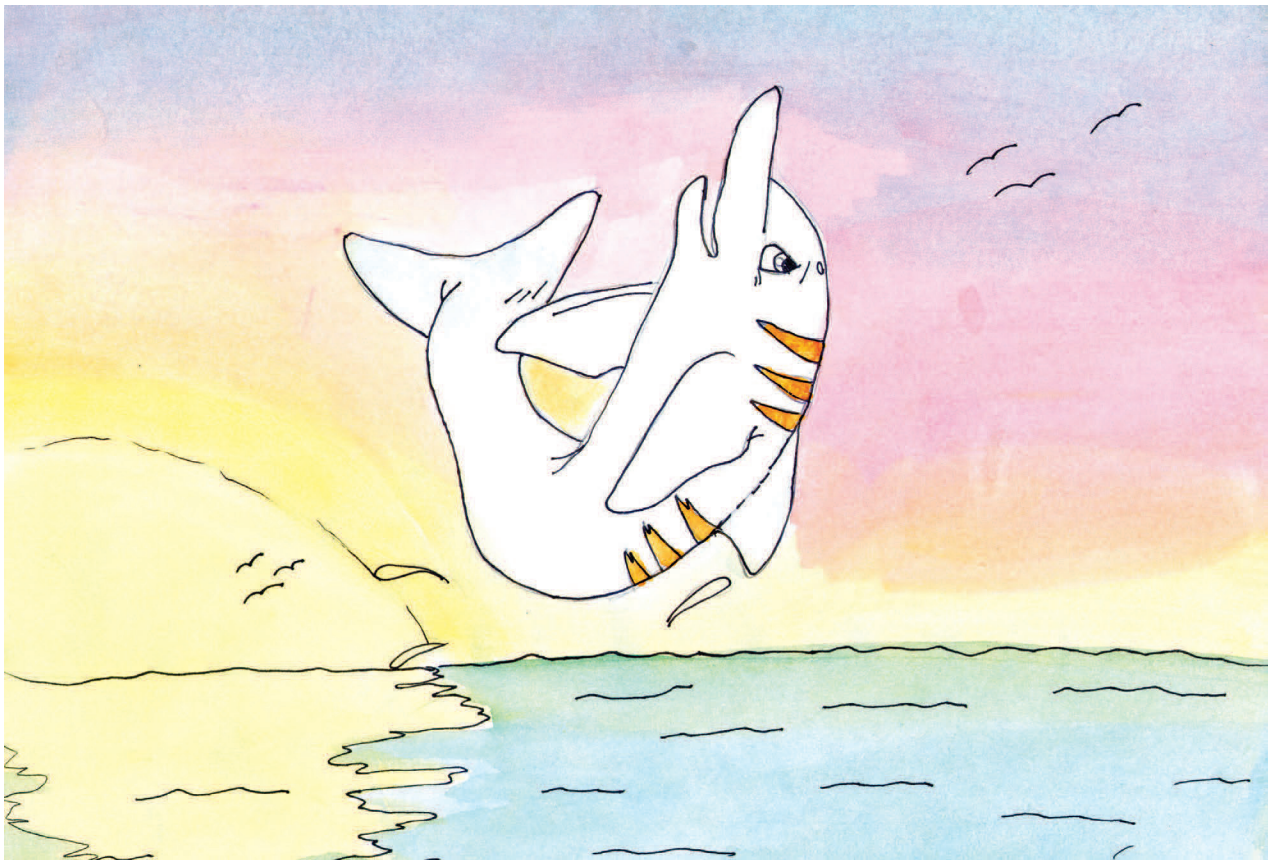

Fin

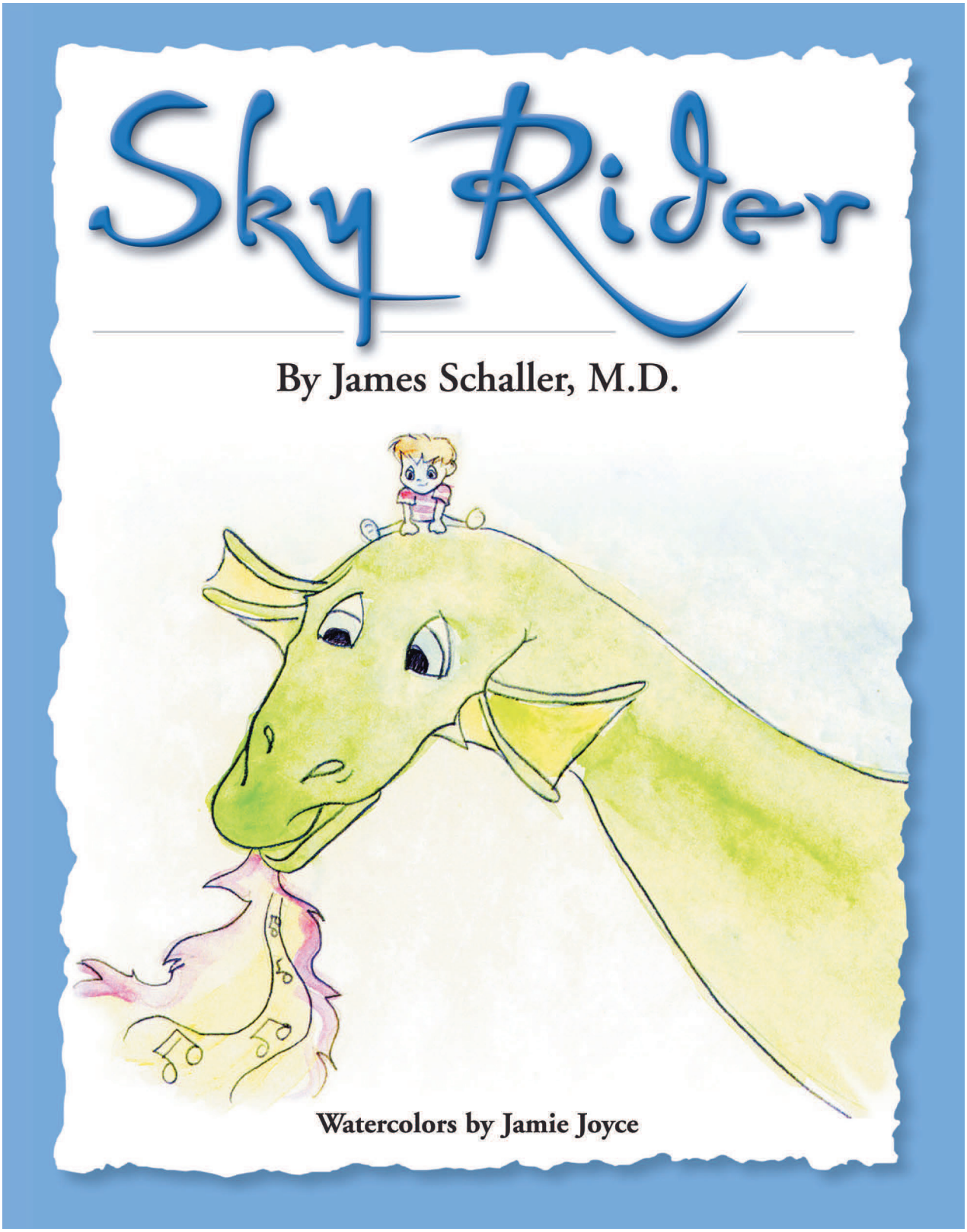

El Jinete de los Cielos

Del era un pequeño niño de Rendee.
Vivía con su madre y hermano cerca del mar.



Los habitantes de Rendee eran conocidos como grandes cantantes.
El hermano de Del era el que cantaba mejor en los alrededores.
Cantaba en iglesias, escuelas y pueblos.
Su canto traía sonrisas a quienes no estaban de buen humor.

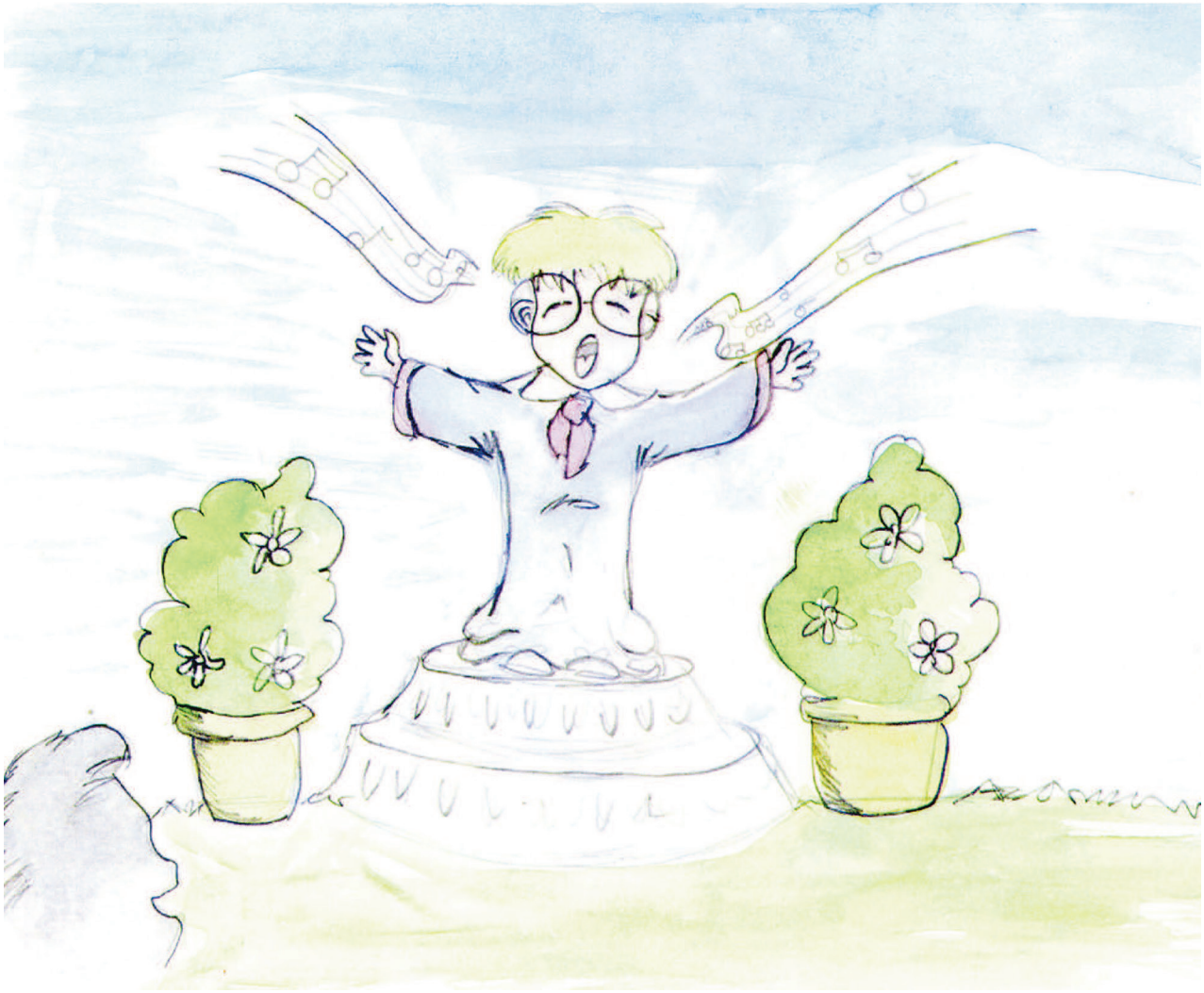

Pero Del no cantaba muy bien, según le decían.
Cuando cantaba su voz se quebraba un poco.
Y hasta un hombre incluso dijo, “su voz sí que no es de oro.”



Pero Del amaba cantar...
Así que se fue a lo alto en las montañas,
donde nadie pudiera verlo.

Y creó canciones sobre aves marinas, y árboles,
y cosas que pudieran ser.

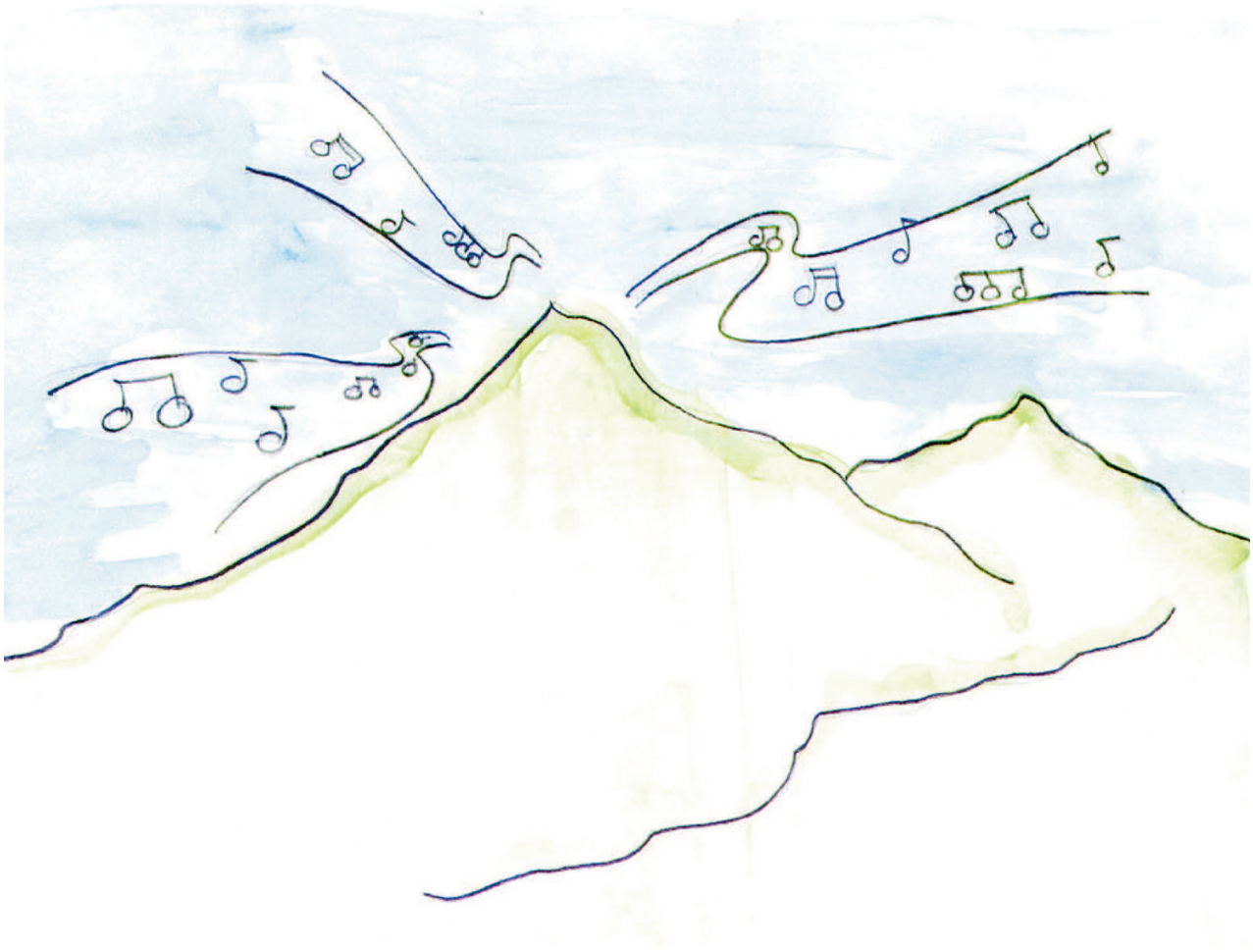

Un día de verano, en las montañas de Rendee, Cuando Del cantaba fuerte y libre...



¡De repente, un aire pasó junto a sus oídos,
como si grandes alas volaran cerca!
Del se escondió en un arbusto, y se asomó para ver.



Y lo que vió, difícilmente lo podía creer...

"¡Hay un dragón que esta mirándome!



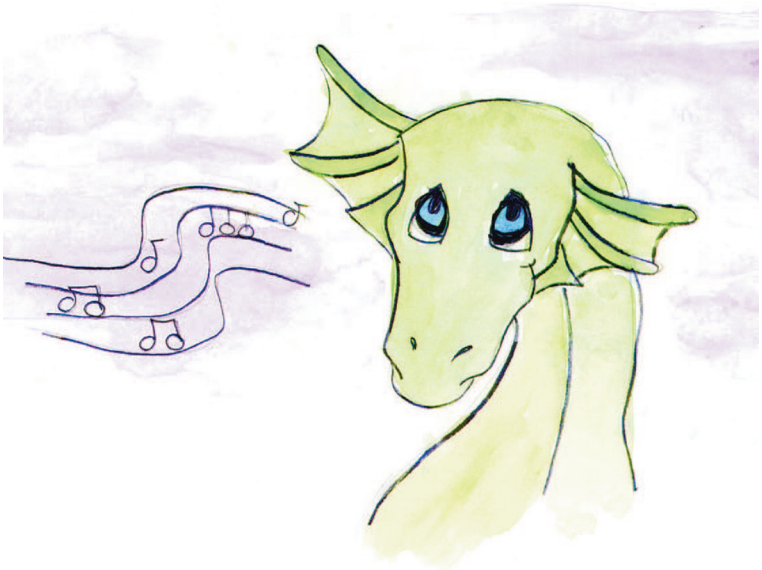

"Canta, niño", exclamó el gran dragón.

"Canta canciones de dragón para mí."

Del temía de tener este fanático,
así que corrió y cantó, y cantaba mientras corría.

Y corrió con el dragón en vuelo, alentando el canto de
Del con todo su ser.

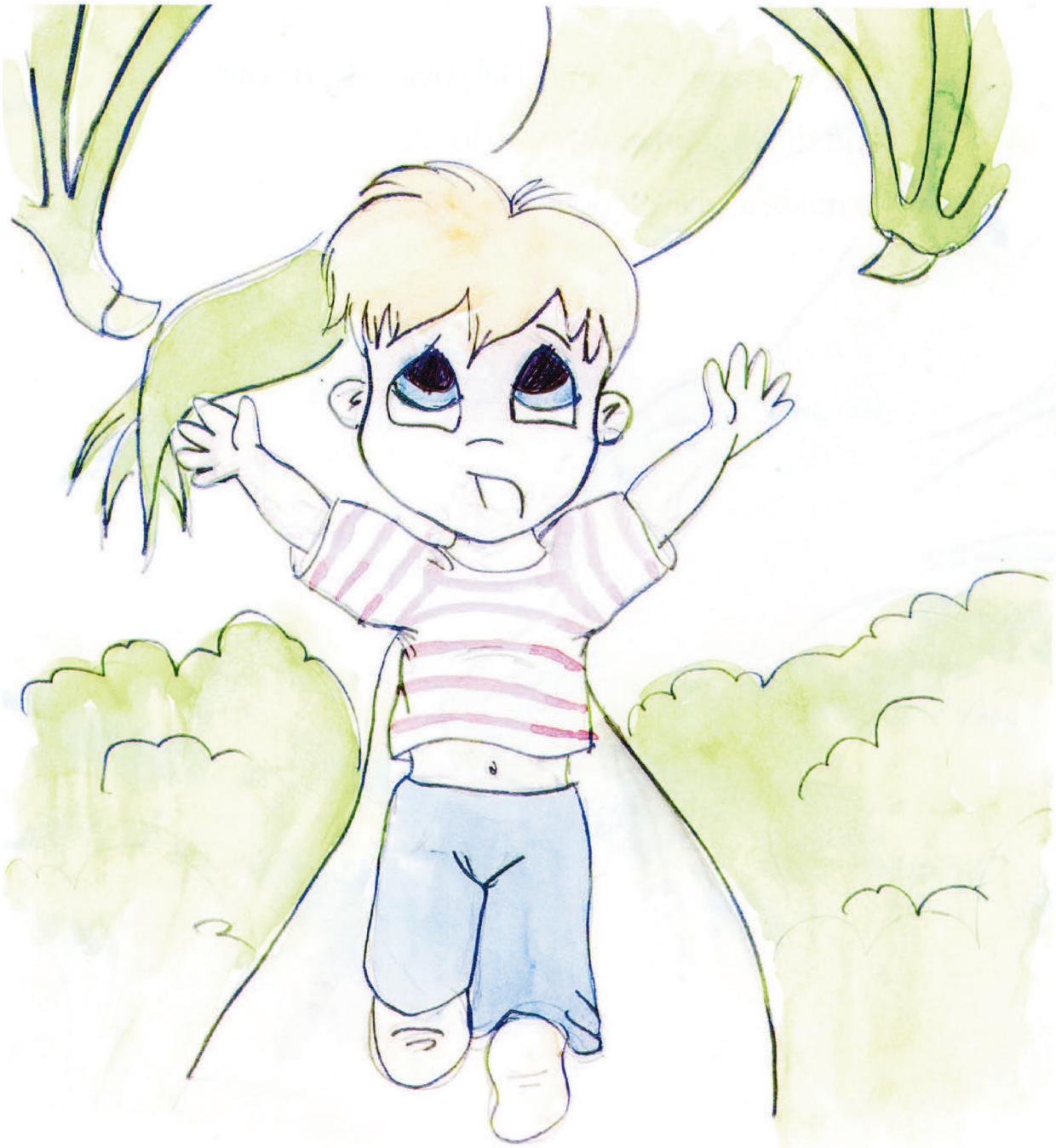

Bajando por la montaña, Del comenzó a ver.
"¡Este dragón no es desagradable. El quiere ser amable conmigo!"

Así que Del cantó una canción sobre aves marinas, y árboles,
y cosas que pudieran ser.

Y cuando terminó, Del hizo una gran reverencia.
¡Y el dragón aplaudió tan fuerte,
que hizo a un árbol caer!



El dragón le ofreció un paseo para mostrar su agradecimiento.
“Wow”, pensó Del, pero estaba un poco asustado...
Los niños pequeños no vuelan dragones todos los días.

Pero Del intentó de todos modos.
Hacia arriba fueron, hacia arriba y lejos.
Y subiendo y bajando haciendo alejar a los pájaros.



Sobre Rendee, volaron a los más alto en las alturas.
¡Y hasta encontraron una cometa perdida!

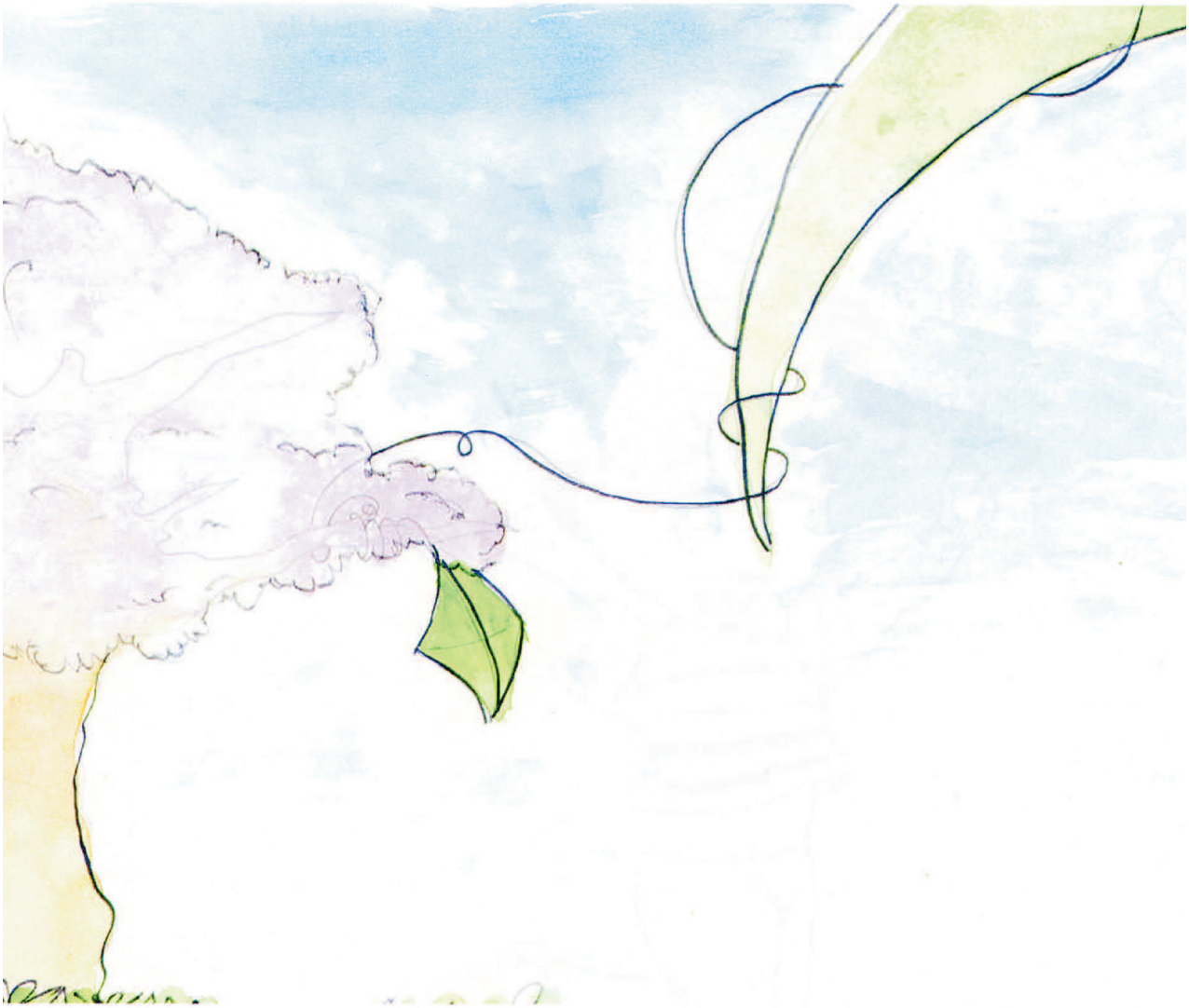



Luego toda la gente del pueblo miró arriba.
"Por todos los cielos," dijo una mujer. "¡Un dragón está volando sobre Rendee!" Y la gente empezó a huir.

Cuando Del vio a todo el mundo correr, el gritó. "¡Está bien. Es solo un dragón y yo!"

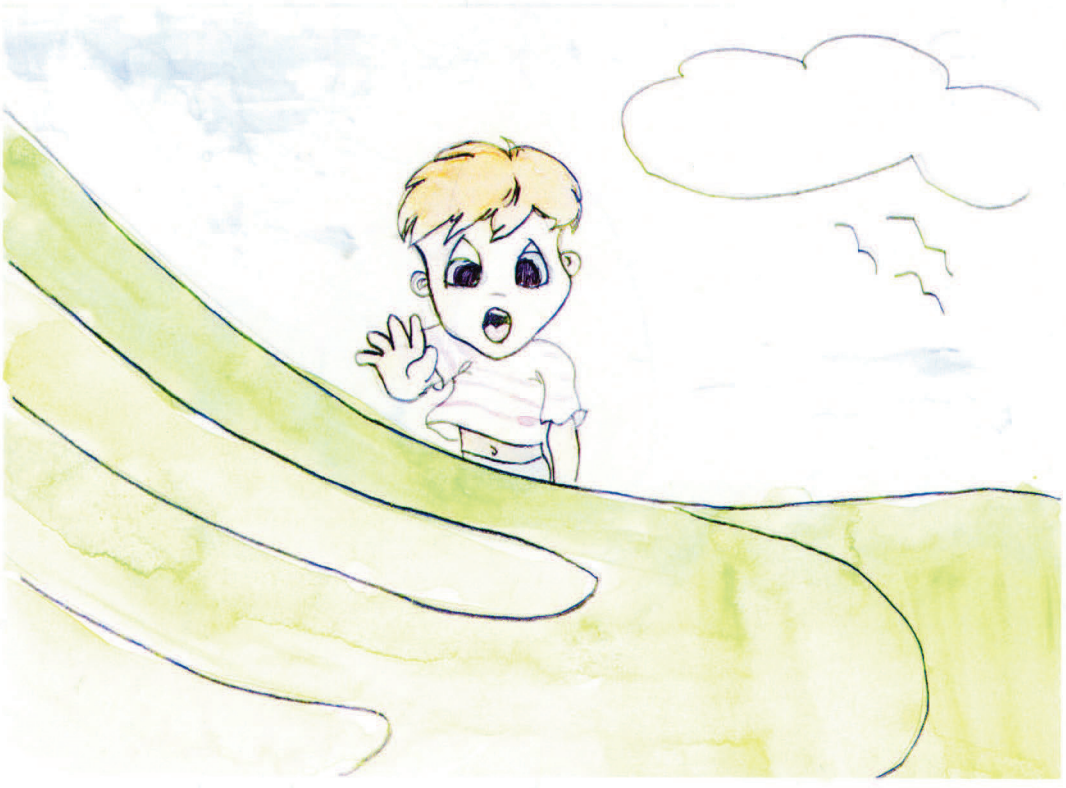

Luego el dragón aterrizó sobre el centro de la ciudad.
Hablo amablemente, para que la gente se acercara.
“Vivo en las montañas, arriba fuera de la vista.
Escucho sus canciones cada noche.
Sus voces son dulces pero sus palabras son frívolas...
Pero Del canta con amor desde su alma.”



Todos se conmovieron con las palabras del dragón.



“Del es un regalo especial para Rendee,” dijo el dragón. “
¡Un regalo del cielo! deberían todos ver.”

Luego el dragón dijo a su jinete,
“Por favor Del, canta una canción para mí.”



Así que Del se bajó de la espalda del dragón,
y comenzó a cantar — a cantar para todos.

Del cantó sobre el amor de Dios, y de que El era amable.
Y que Dios siempre estaría cerca de ellos,
aún en días tristes y en el crudo invierno.



La gente escuchó sus canciones,
Las canciones parecían tan nuevas.
Aplaudieron fuerte,
cuando terminó





"Sus palabras realmente me
conmovieron," dijo el alcalde
con una lágrima en su ojo
"Pensé que estuvo bien," dijo un anciano.
"¡Un muchacho tan talentoso
ha venido del cielo!"

Y el dragón llevó a Del en muchos más vuelos.
Mientras volaban Del enseñó al dragón a cantar.
Pero cuando el dragón cantaba fuerte, quemaba las cosas.

Siempre estaban felices de encontrar cometas perdidas.
Las perseguían y las agarraban de las cuerdas.

Y dragón de Dios mantuvo a todo Rendee a salvo durante la noche.



Y Del y el dragón permanecieron como muy buenos amigos.

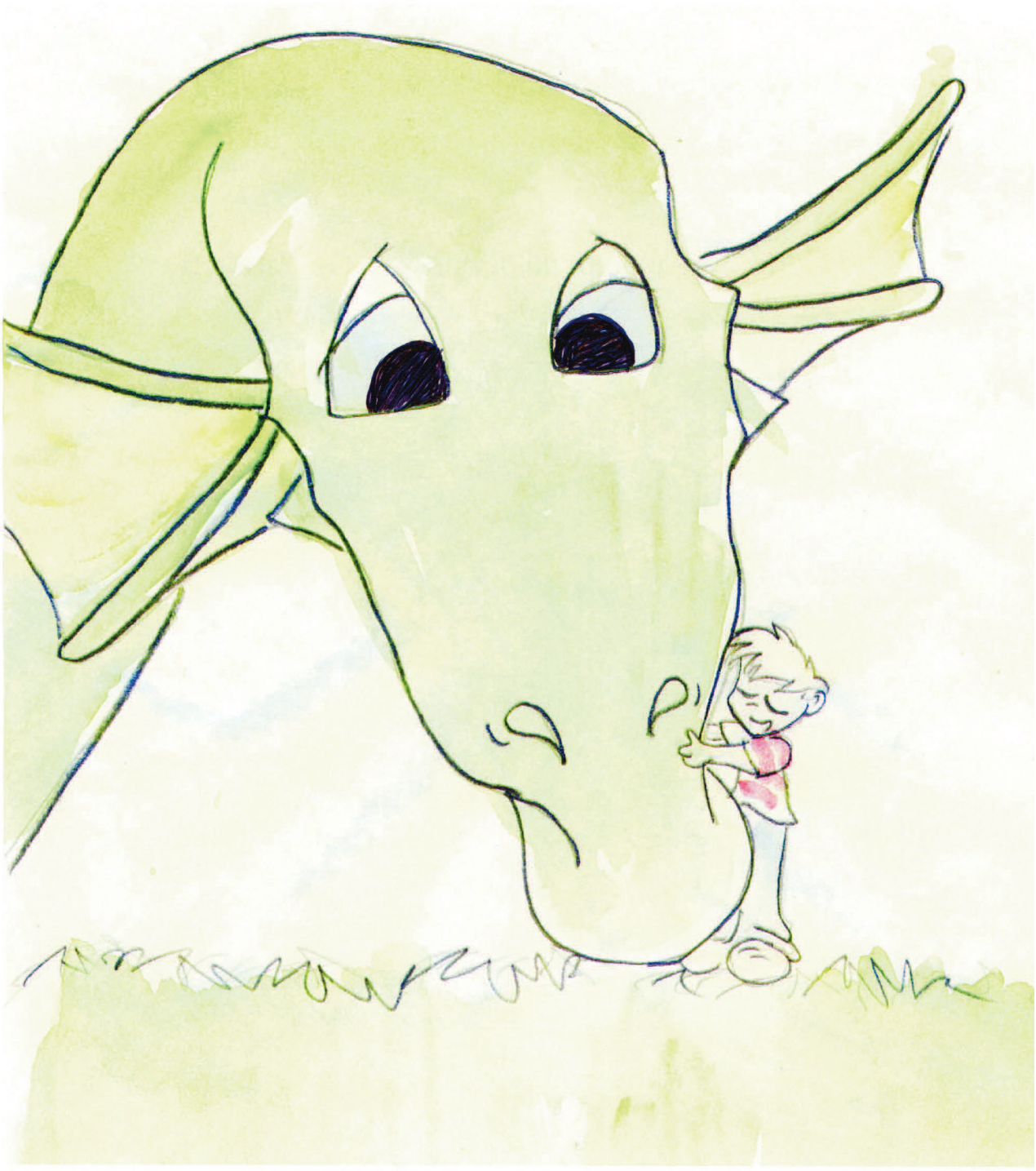

En los años siguientes, uno frecuentemente podía ver,
a Del y su dragón volando en las alturas y libres.

Y, mientras volaban, Del sintió que estaba donde pertenecía.
Le encantaba volar con su Dios,
y reírse sobre tontas canciones de dragones.

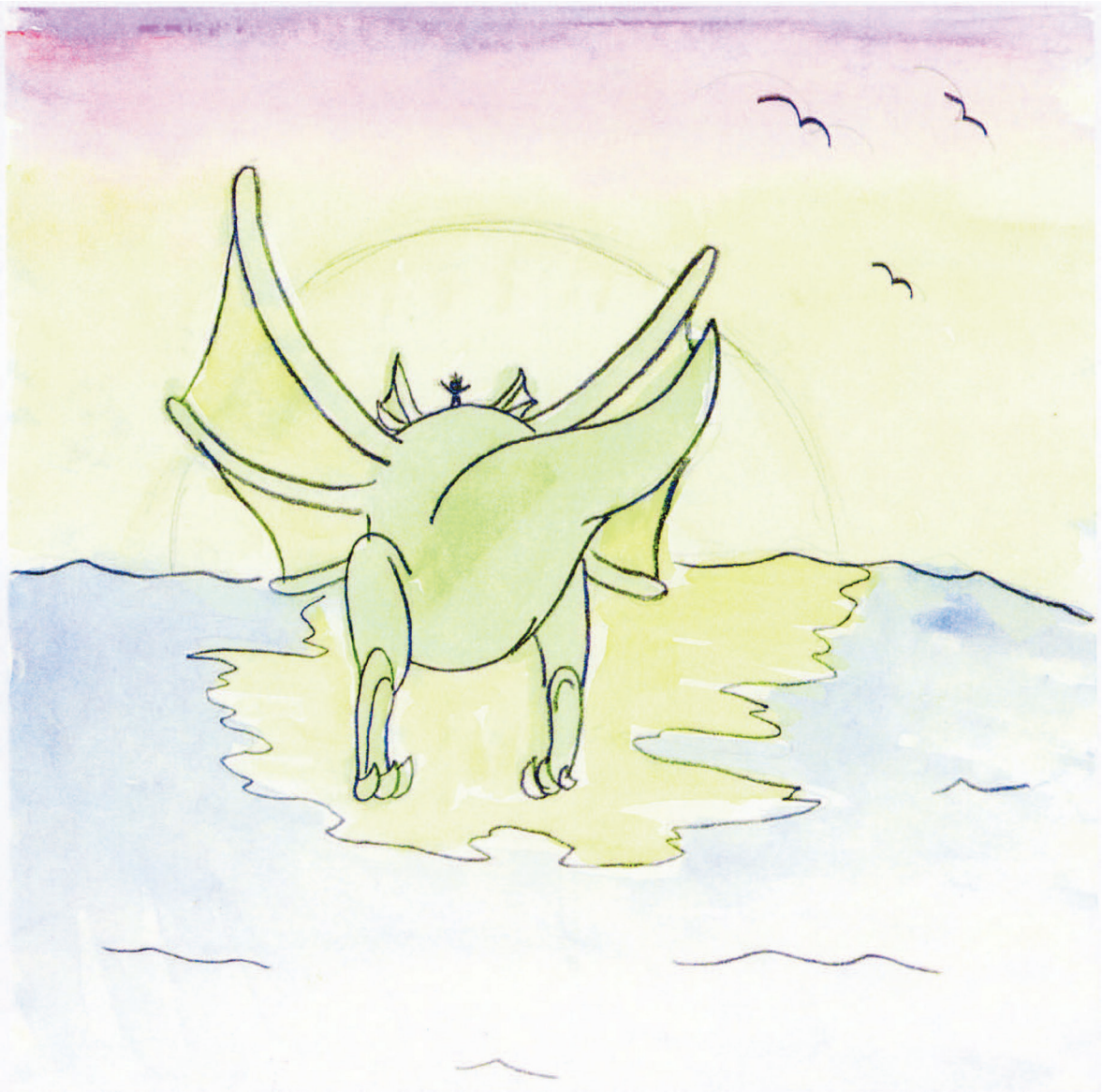

Fin

Helen es una gallinita segura

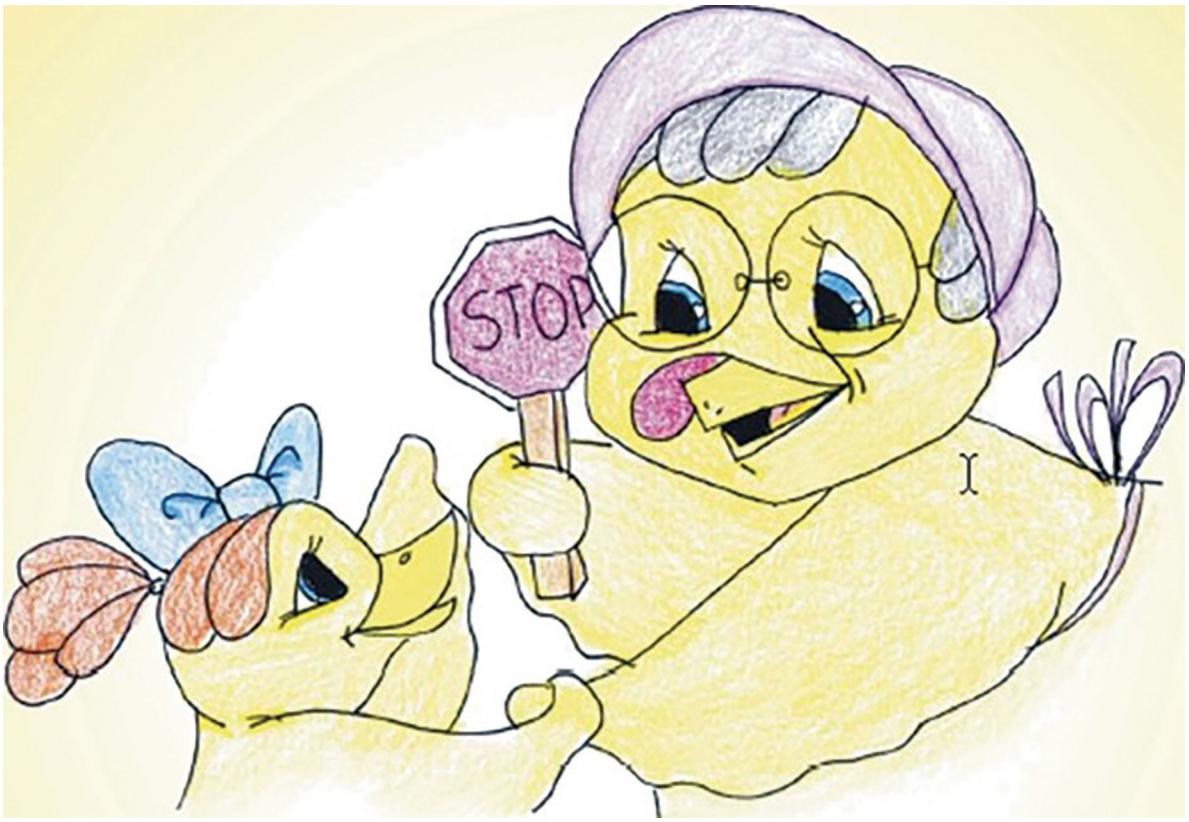

Por James Schaller, M.D. con Justin Schaller
Ilustraciones por Jamie Joyce

Helen tiene 10 años. Es una gallinita inteligente.
Tiene unos abuelos inteligentes.
Ambos tienen 103 años.



Ella dijo, “Abuela, ¿Cómo es que llegaste a tener 103 años?”
Su abuela dijo, “Primero, siendo cuidadosa y escuchando a viejas gallinas sabias como yo.

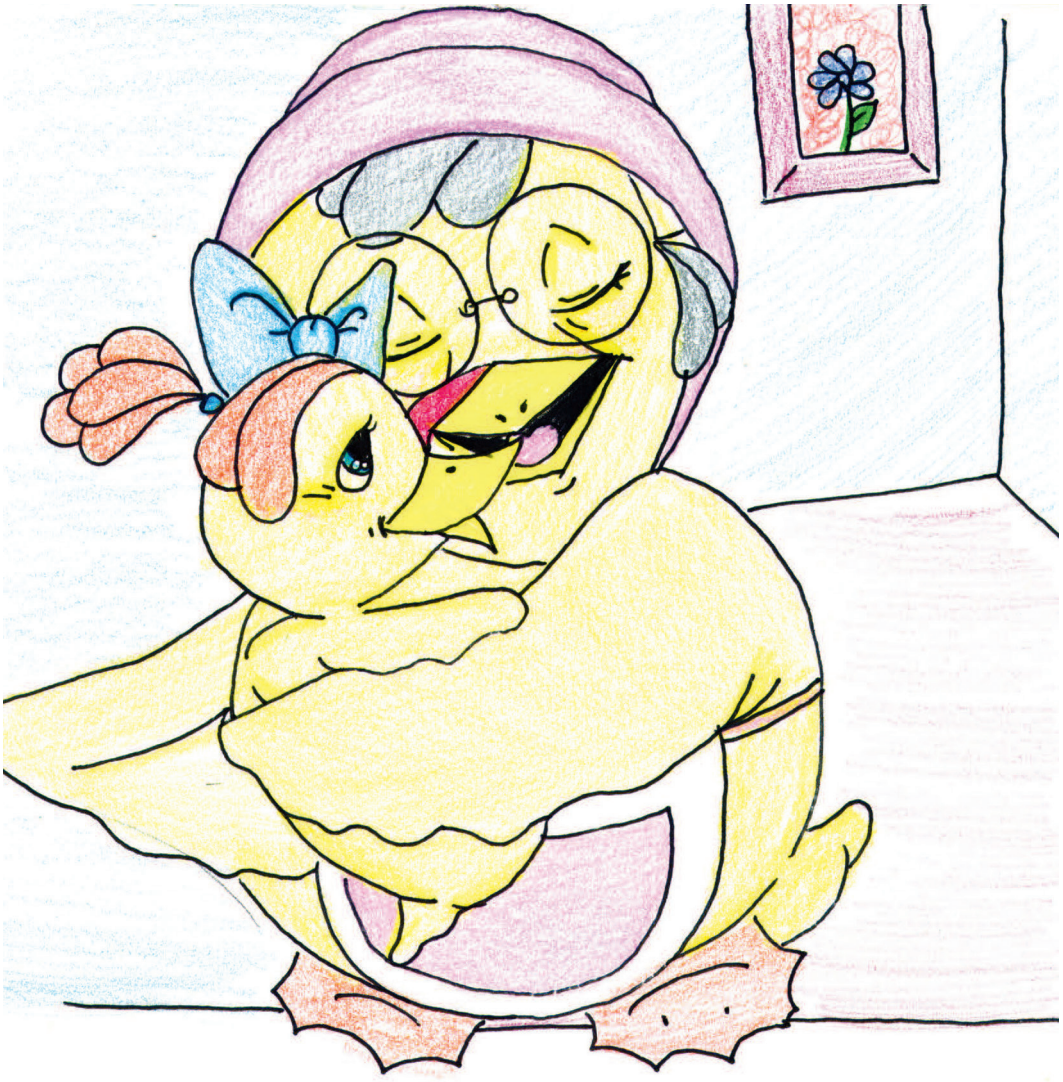

Helen es inteligente. Así que preguntó cómo estar segura.
Helen no quería tener un golpe en su nariz o caer sentada.



“Abuela, por favor enséñame cómo estar segura,” dijo Helen. “Estaré feliz de enseñarte cómo estar segura, querida mía,”
dijo la abuela.

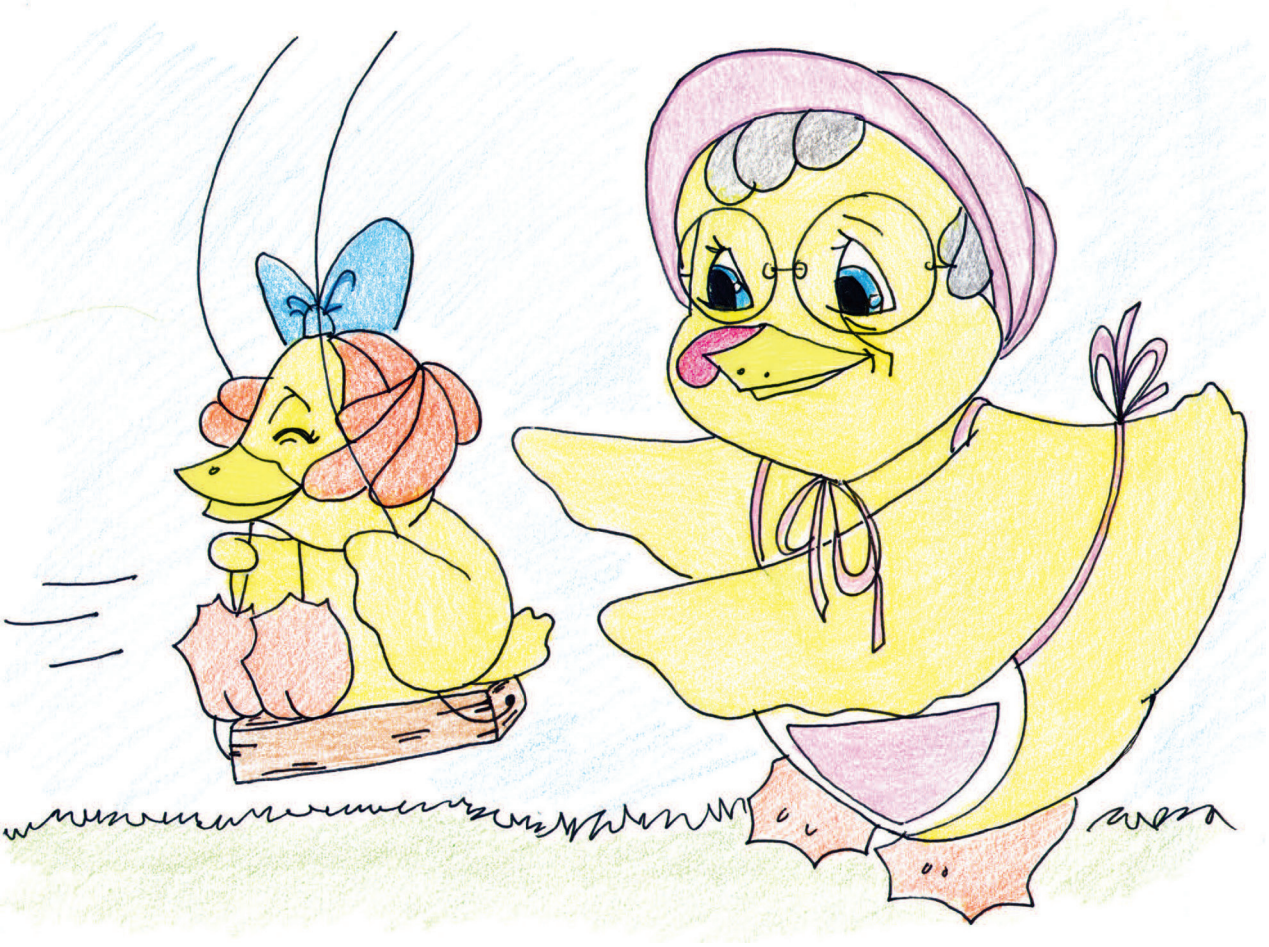

“Primero, aprende sobre las calles,” dijo la abuela. “
Algunas gallinas conductoras son salvajes y no tienen cuidado cuando conducen.”
“Otras gallinas conductoras se mantienen despiertas muy tarde, no duermen bien, y se quedan dormidas conduciendo.”



“Algunas otras gallinas conductoras comen o hablan por sus teléfonos cuando conducen sus carros gallina a casa,” dijo la abuela.

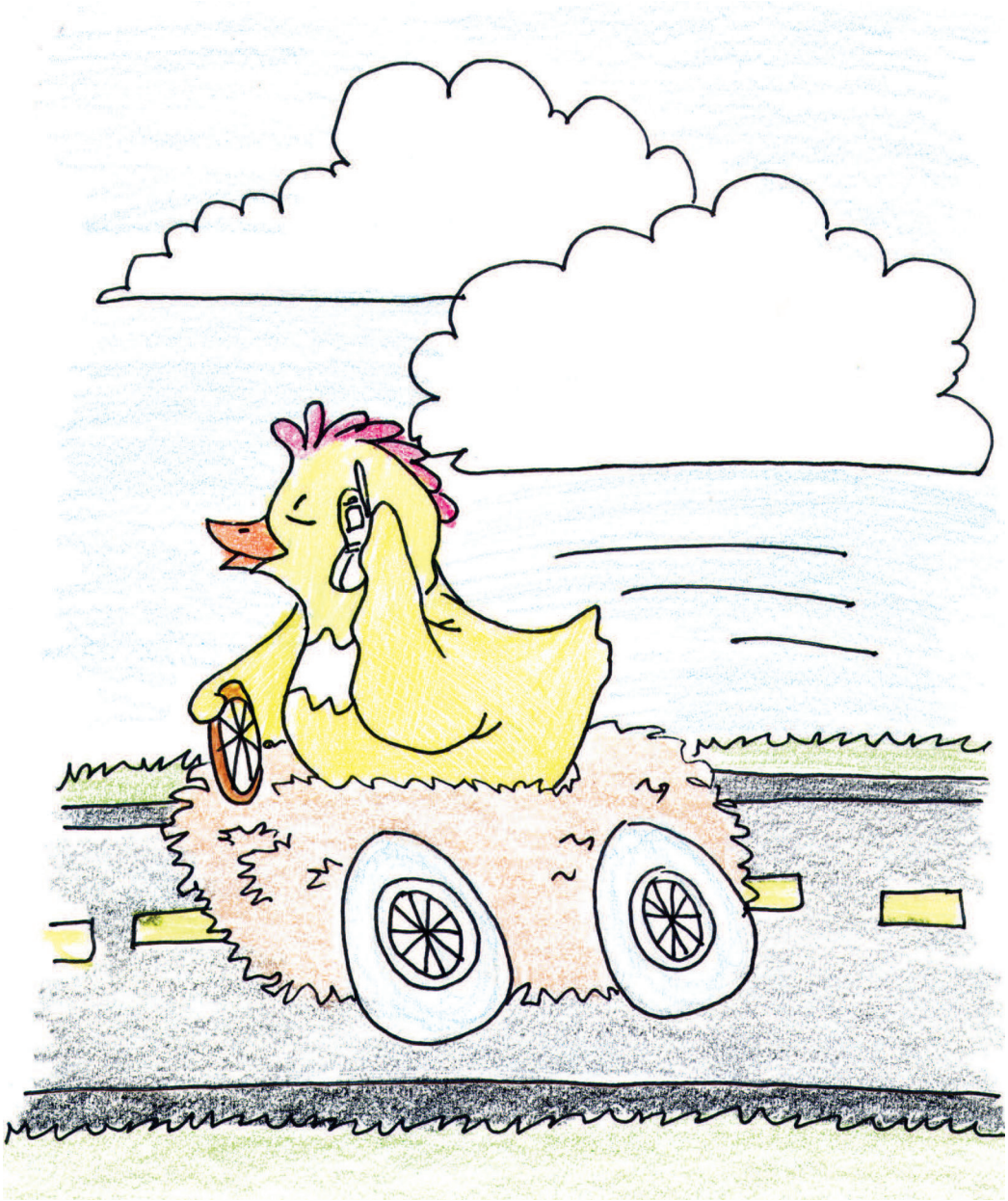

“Y algunas olvidan sus anteojos, y no pueden ver el camino a casa.”



"Así que tienes que alejarte de las calles cuando estas gallinas conducen a casa comiendo, durmiendo o hablando por teléfono," dijo ella.

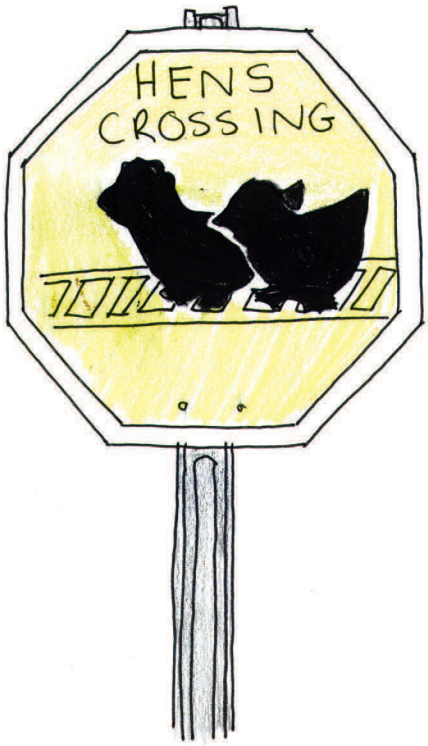

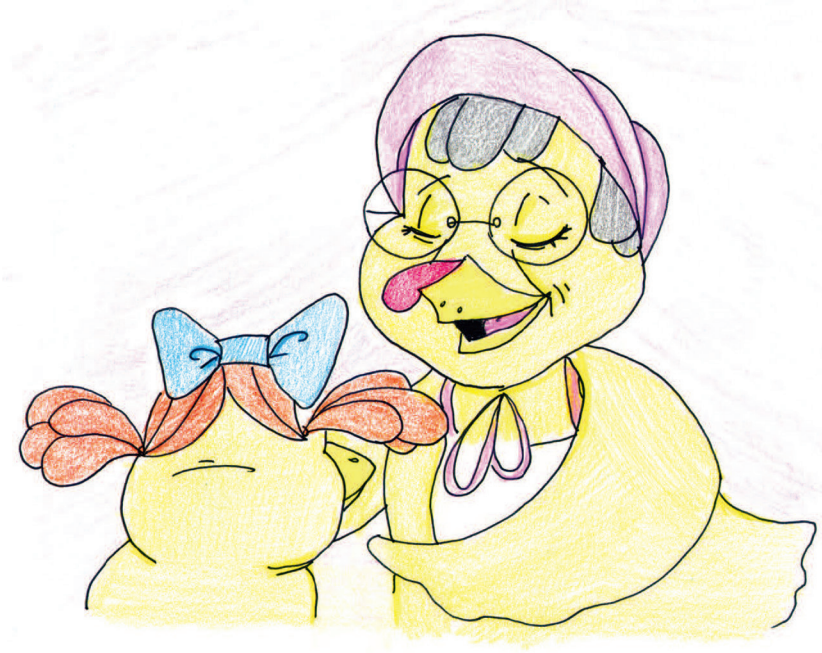

"La próxima forma de estar segura es utilizando el cinturón de seguridad," dijo la abuela.

“Así si tu carro es golpeado por otro carro, no saldrás lastimada.”
“El cinturón de seguridad te mantendrá en tu lugar, y estarás bien segura, dijo ella.

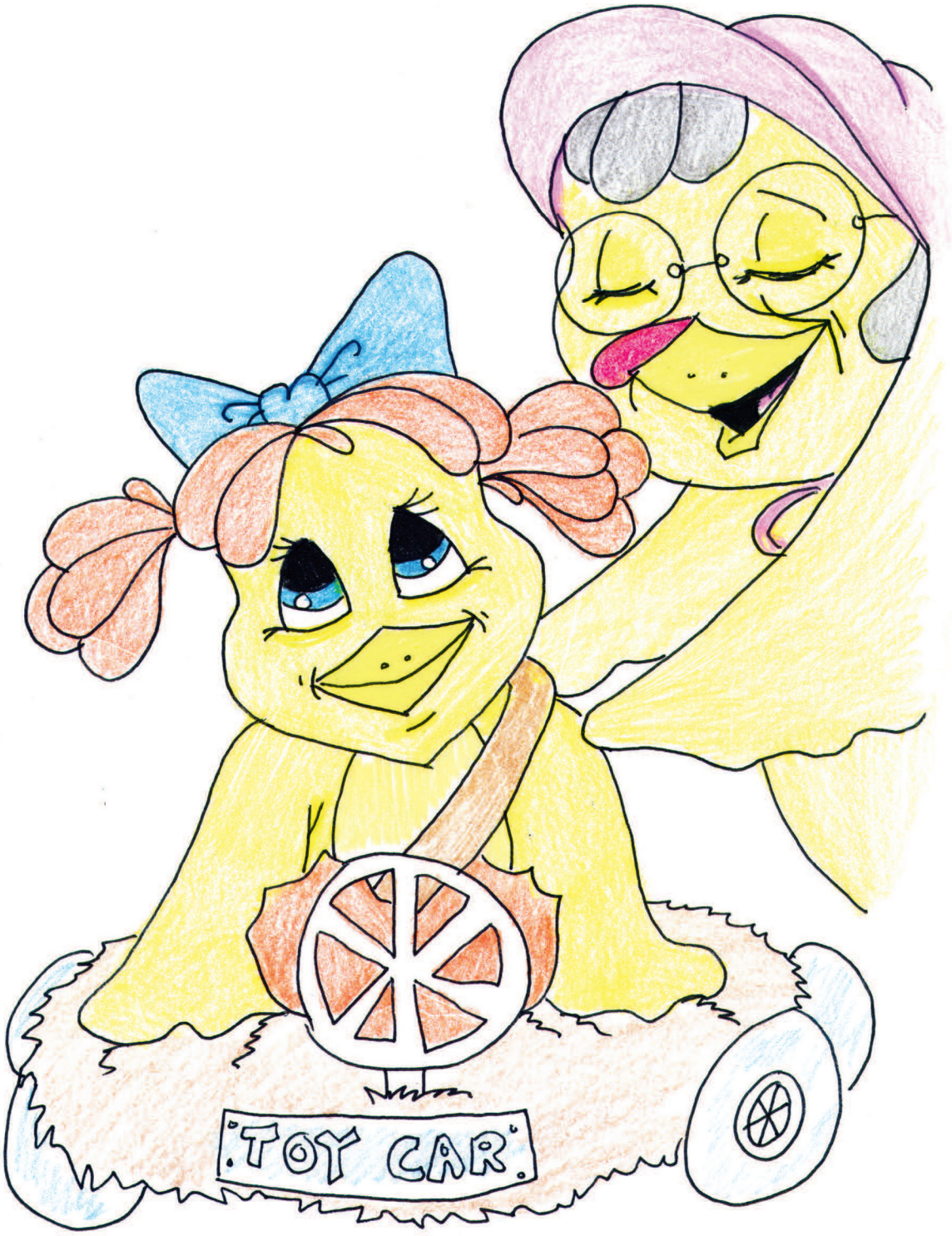

“¿Cómo puedo estar segura cuando voy a nadar?” preguntó Helen.
“¿Cómo puedo estar segura en la piscina o el lago?”



“Si juegas en la piscina, el mar o el lago,” dijo la abuela,
“asegúrate de tener cerca a un adulto.
Entonces no tendrás nada que temer.”



“Y si hay un salvavidas cerca, asegúrate de escuchar y que puedas oír,” dijo la abuela con una sonrisa.
“Y sólo nada con un amigo cerca, querida mía.”

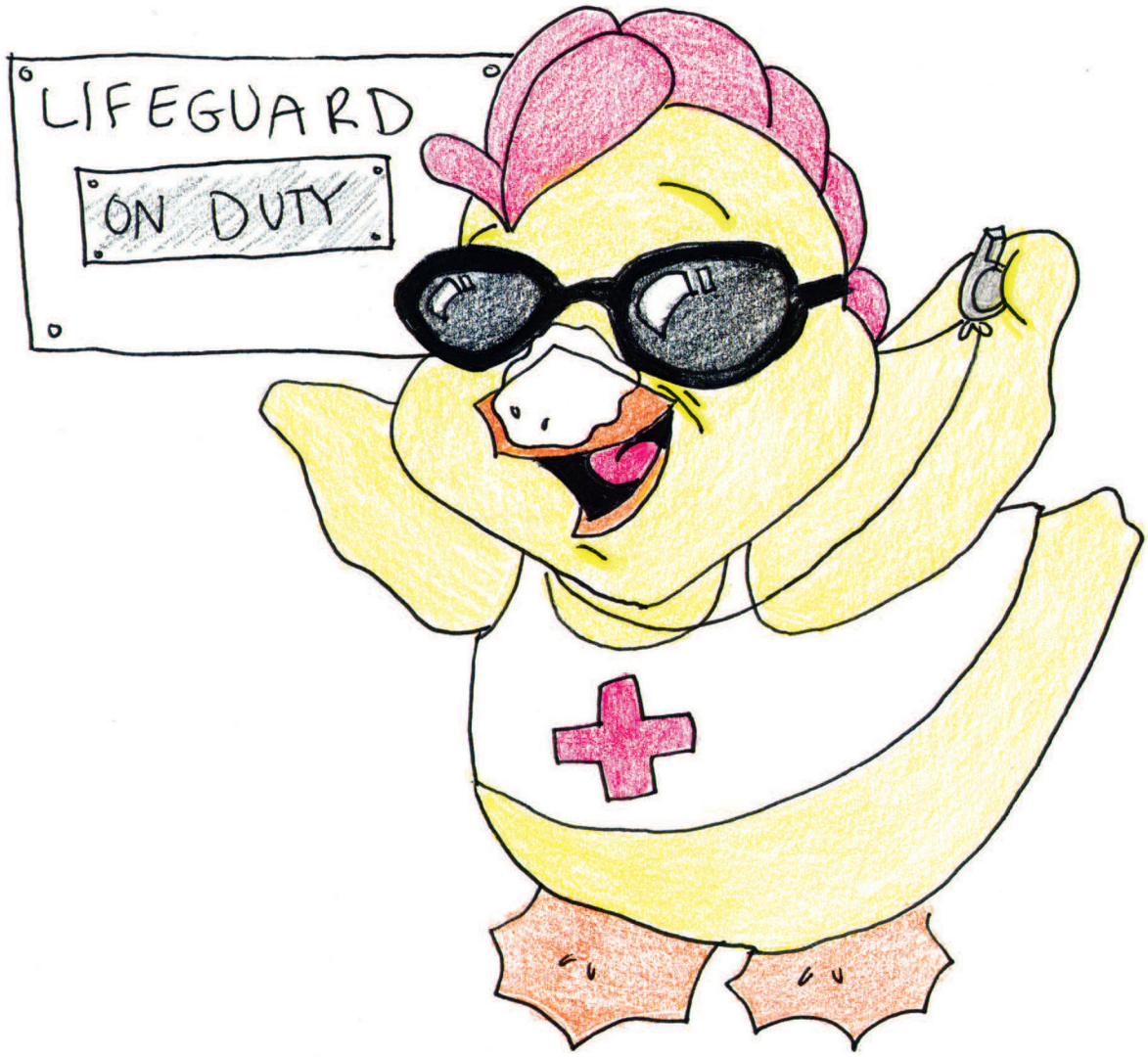

"Y nunca te tires de cabeza al agua, ya que te la puedes golpear," dijo mi abuela.

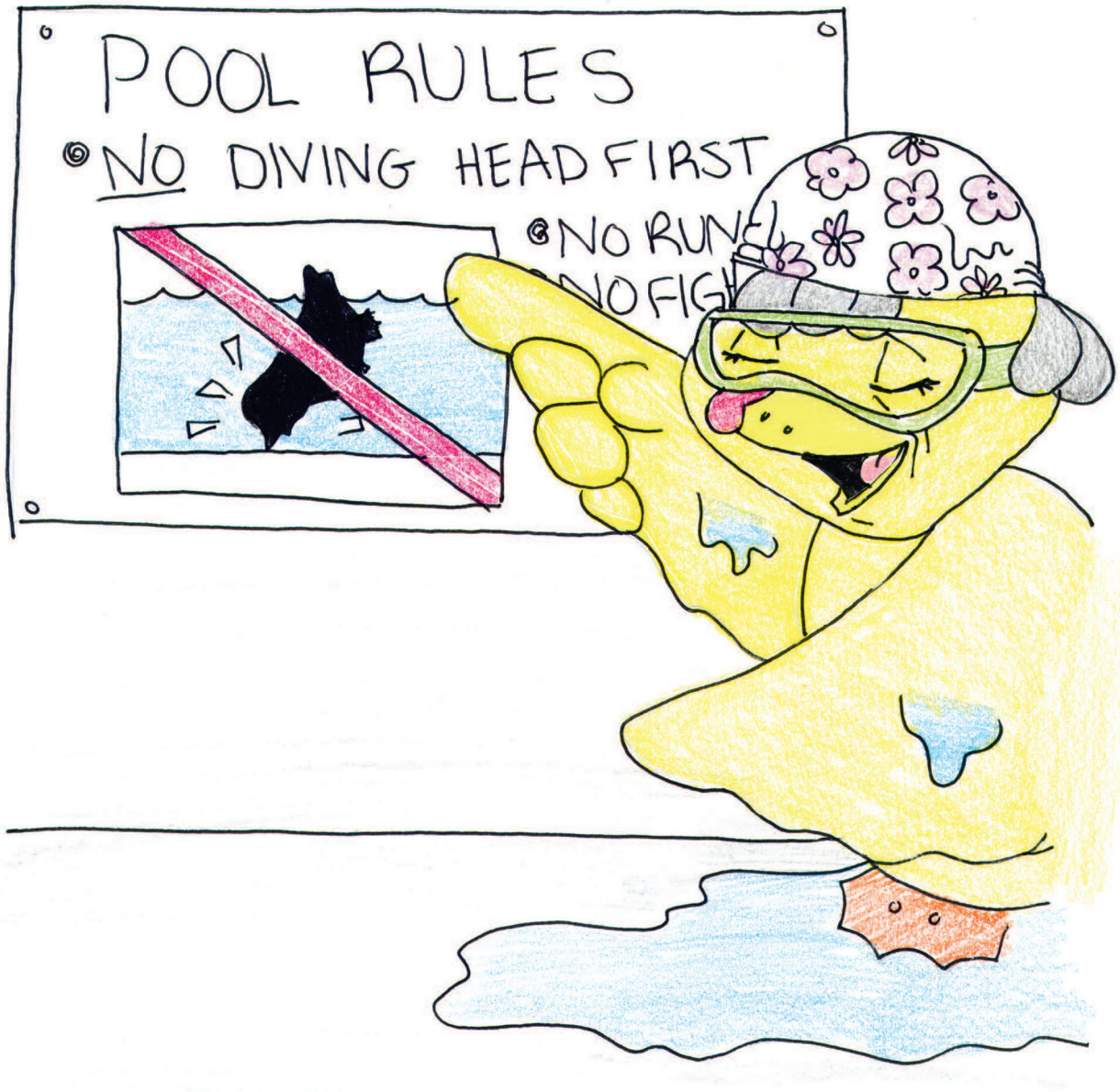

“Si lo haces, te irás a la cama con dolor en la cabeza.”



“Otra lección para que aprendas es simple.
Si alguna vez te sientes mal y enferma, no te des la medicina tu sola en casa,” advirtió la abuela.



"¿Por qué?" preguntó Helen. "Porque la medicina solo es segura al tamaño especial de un niño," dijo ella.

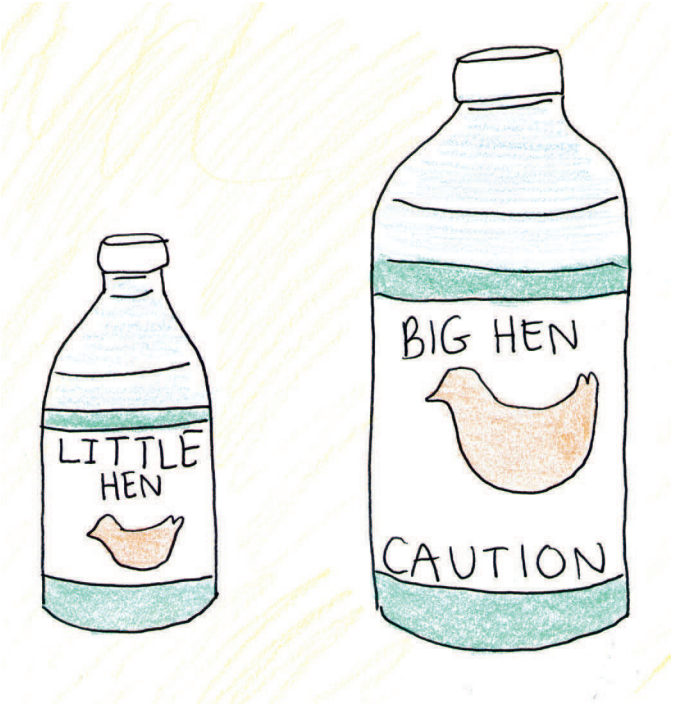



"Si tomas lo que deseas, puedes enfermarte mucho," advirtió la abuela.

“Así que deja a un adulto darte la medicina, para que te sientas mejor y no ponerte verde o azul.”



¿Aprendí lo suficiente para estar segura? preguntó Helen a su abuela. "No hemos terminado," dijo ella. "Tengo otro poco más que enseñarte."



“Es importante saber que algunos niños malos quieren dar un espectáculo. Piensan que mostrar una pistola es divertido, pero son realmente tontos.” “Por favor, escúchame con atención niña, estos niños son tontos y una pistola no es divertida,” dijo ella. “Así que nunca toques una pistola, porque puede dispararse sola bien fácil,” dijo la abuela.

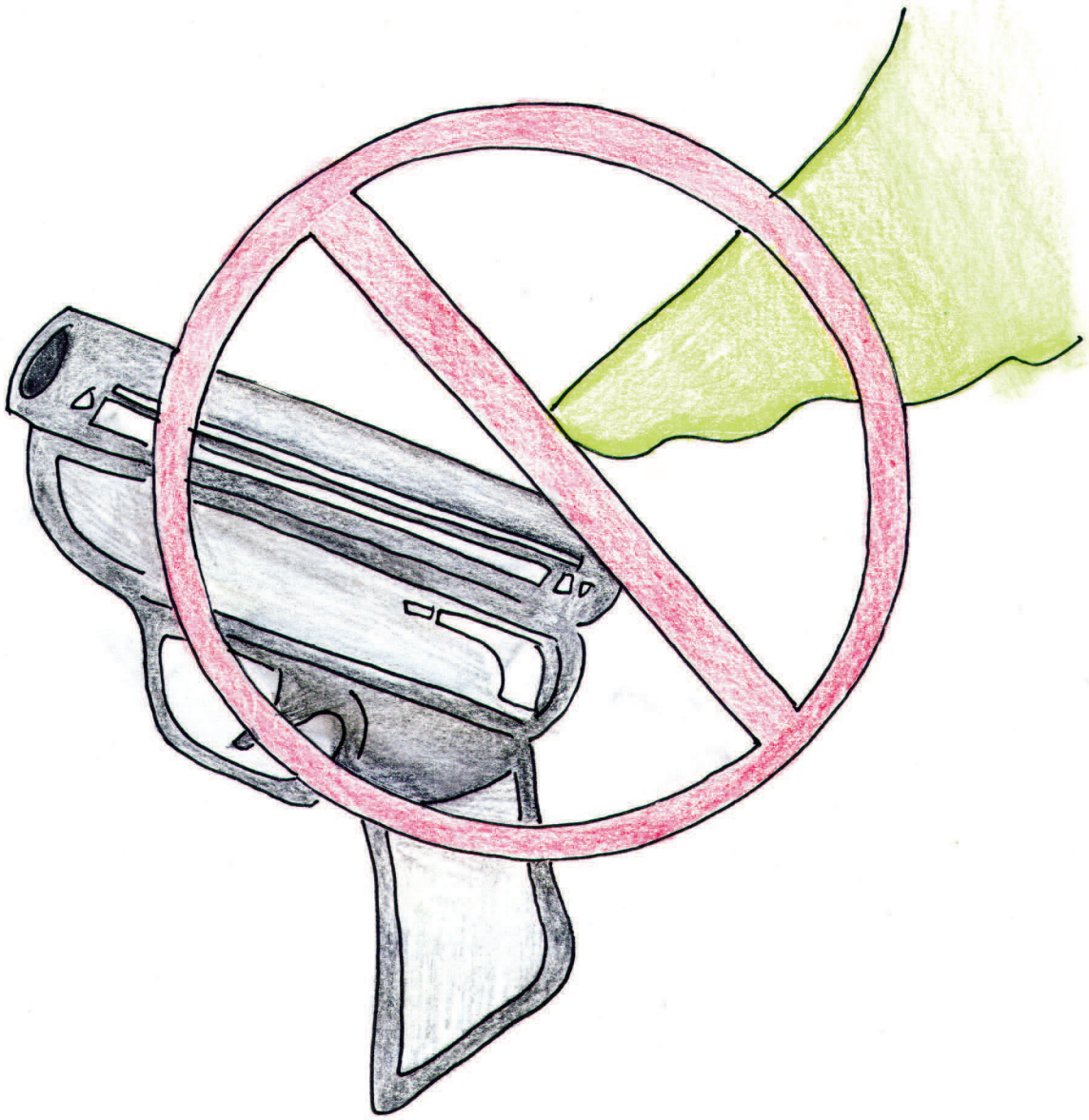

“Los niños que muestran una pistola para ser divertidos, se meten en grandes problemas en la escuela de gallinas, y se lastiman y lastiman a otras personas,” dijo la abuela.



"¿Me estás escuchando? dijo ella. "Si abuela," dije.
"Yo no soy tonta. Se que las pistolas son peligrosas y no divertidas."



“Tengo otra lección para mantenerte segura,” dijo la abuela.

“No debes ir con extraños a ningún lugar. Solo ve con personas que conozcas, como un familiar o un amigo cercano de tus papás.”



“Otra lección que es un poco extraña, pero necesitas saberla. Si alguien te toca en tus partes privadas, en tus pantalones, dile a tus papás o a mí. No está bien que un adulto te toque en tus partes privadas,” dijo ella.

“Las partes privadas solo se tocan rápidamente para mantenerlas limpias. Sé que esto es extraño, pero a algunos adultos malos les gusta tocar las partes privadas de los niños. A ellos no les importa que tu no quieres ser tocado en tus partes privadas.”

“¡Entiendo! dijo Helen





“Otra cosa que no debes hacer son los ‘retos’. Hacer ‘retos’ no es seguro para ti.”

“Cuando yo era una pequeña gallina, un niño llamado ‘Tommy’ me retó a saltar de un árbol, no pude volar y me lastimé mi pequeña rodilla de ave,” dijo la abuela.

“No fue divertido para mí. Lloré mucho y llamé a mi ‘Mamá.”



"Algunos niños mayores pueden llevar alcohol y drogas a la escuela." "Estos tontuelos cerebros de pájaro piensan que es divertido. Pero el alcohol y las drogas les hace daño, y tienen problemas en la escuela de gallinas," dijo la abuela.



“Ahora mi niña, has aprendido suficiente.”
“Es hora de un rico almuerzo,” dijo la abuela.



“Y tu mamá me dijo que te diera tu vitamina con tus semillas.”
“¿Por qué mi mamá me da vitaminas? preguntó Helen.
“Ella te las da para que crezcas grande y fuerte, y tu pico crecerá mucho,” dijo la abuela.



"Si haces todas estas cosas, estarás segura. Tendrás unas alas saludables, y un lindo pico," dijo la abuela.
"Estarás sana y feliz como yo. ¡Y llegarás a vivir 103 años!" dijo la abuela.

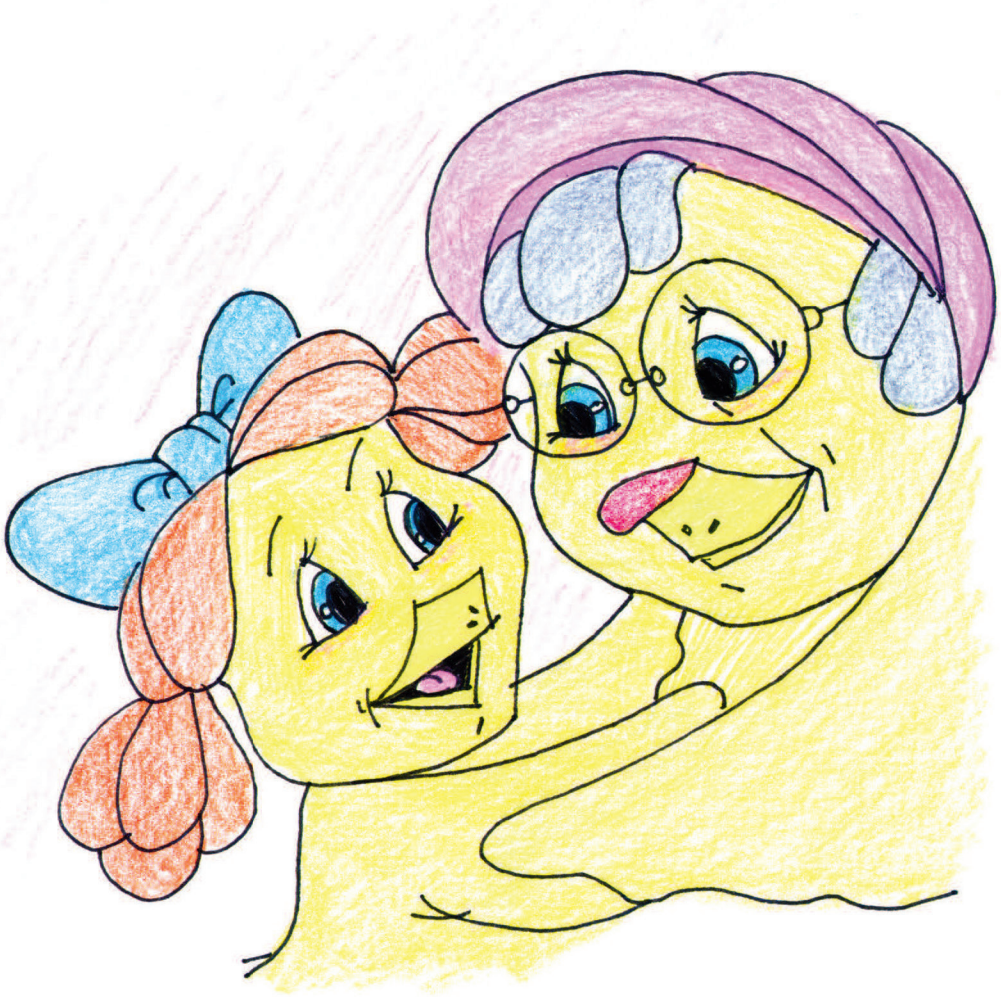

Y luego la abuela de Helen rió.
Le dió un abrazo a Helen y un beso en su mejilla.
Luego fueron a dar un paseo por la acera, a salvo, muy lejos de la concurrida calle.

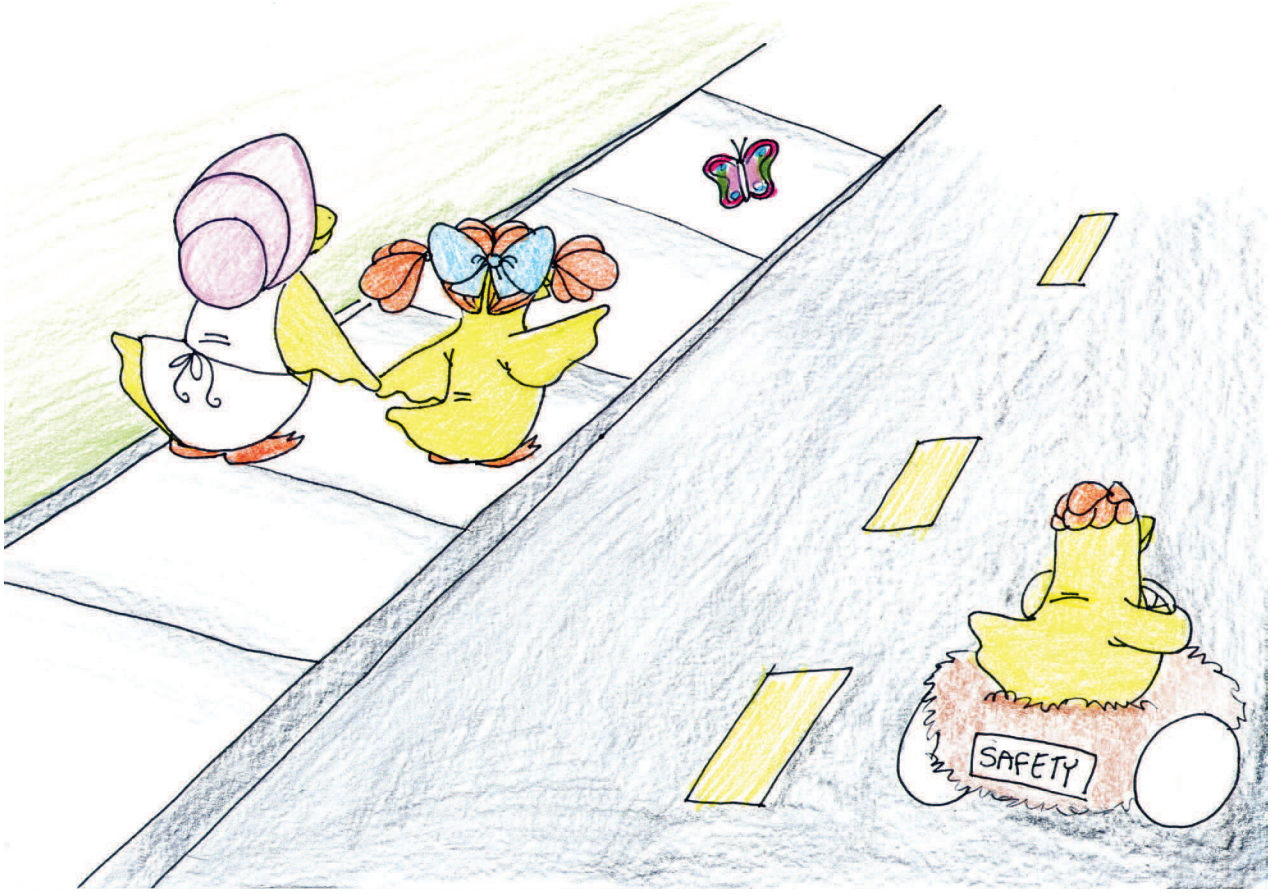

Fin

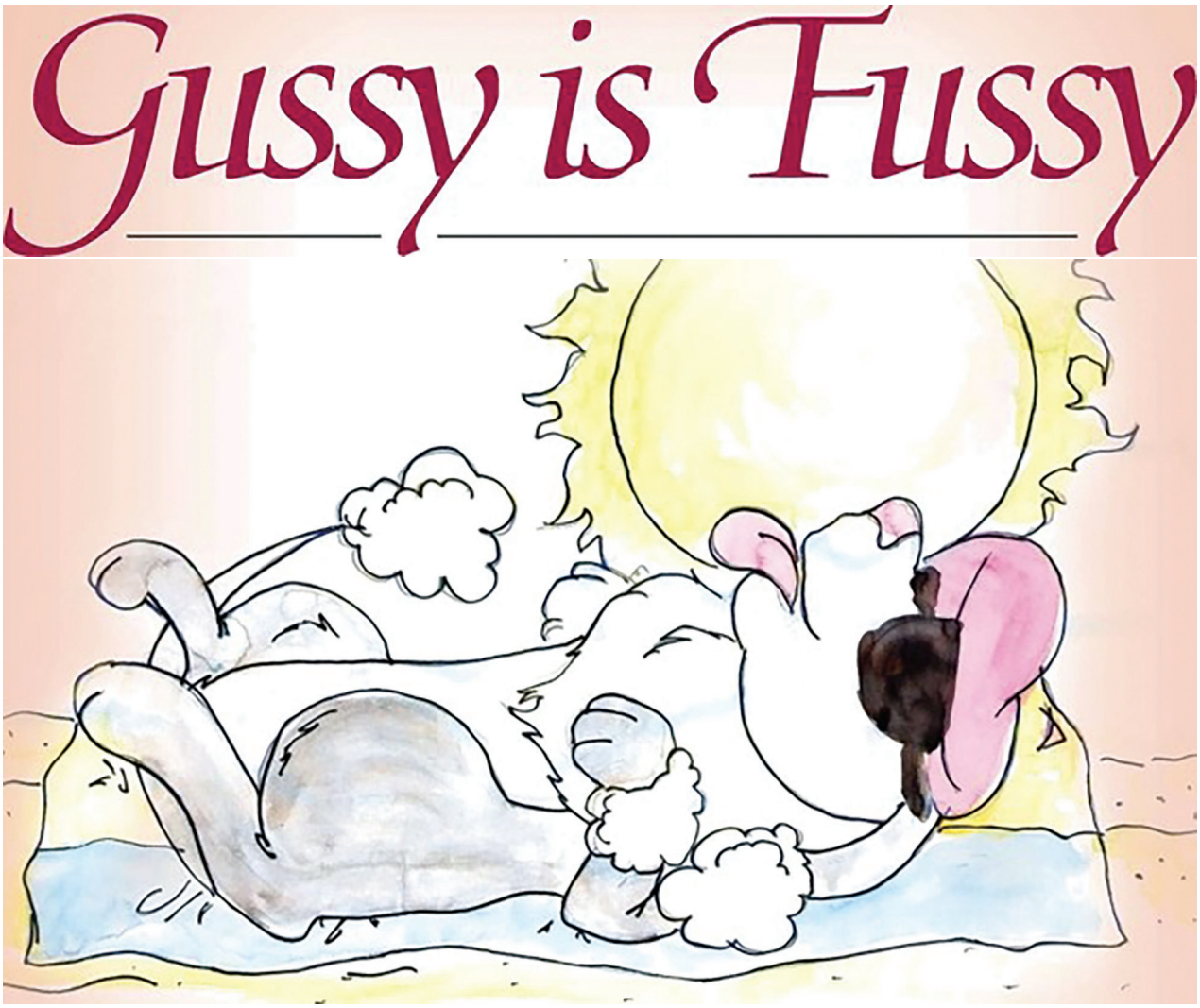

Gussy es Quisquilloso

Por el Doctor James Schaller

Acuarelas por Jamie Joyce

Cuando Gussy era un cachorrito,
lo vi y me encantó.
Era tan bonito,
Yo quería comprar a su hermana, también.
Pero mi madre dijo: “Los Poodles pueden ser quisquillosos,
y pueden querer jugar contigo todo el tiempo”.

Así que nos quedamos con Gussy.
Mi vecino, el Sr. Tommy Lou, trajo a la hermana de Gussy.
Así que Gussy y yo la veíamos todos los días.

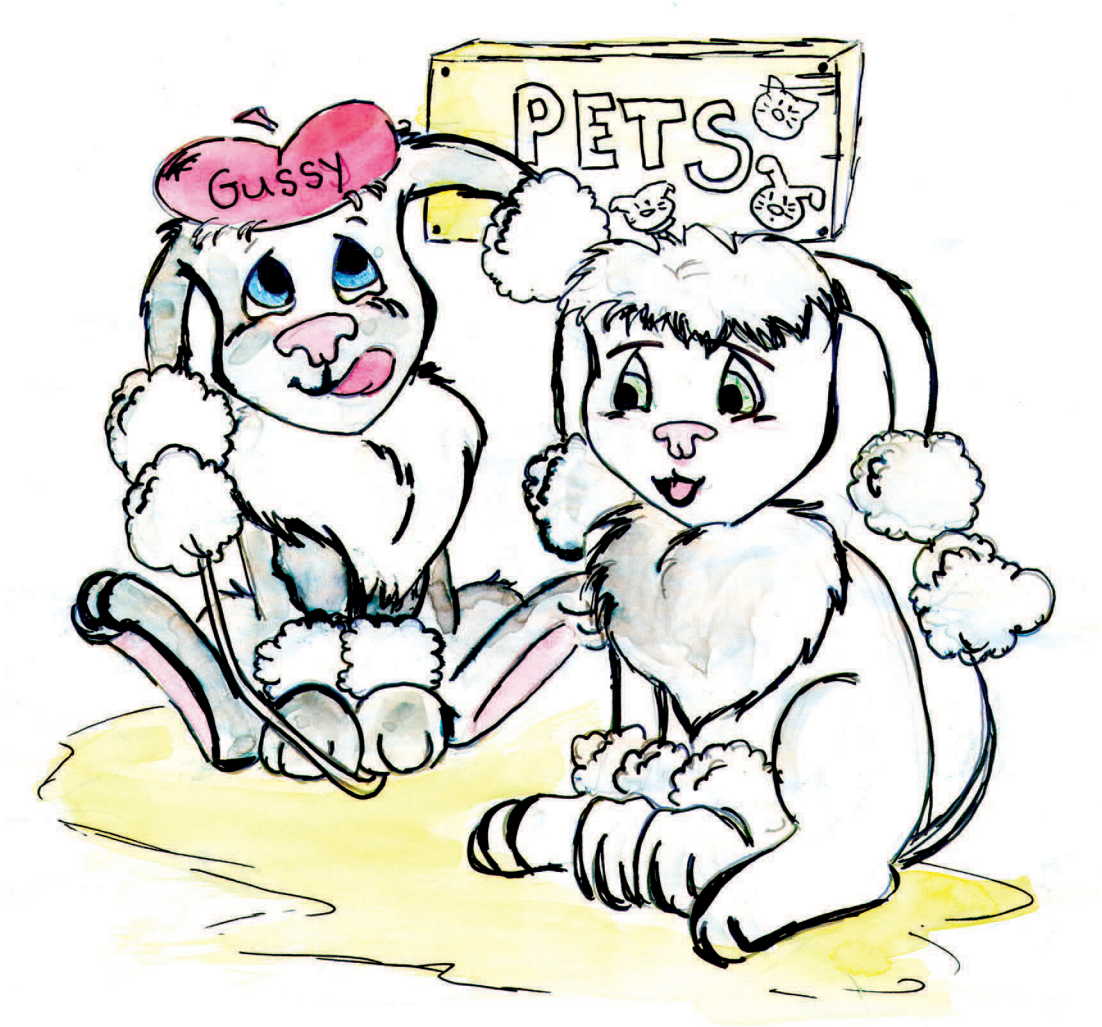



Mi madre tenía razón.
Gussy quería jugar conmigo todo el tiempo.
Quería jugar conmigo por la mañana.

Quería jugar conmigo a la hora de la cena.

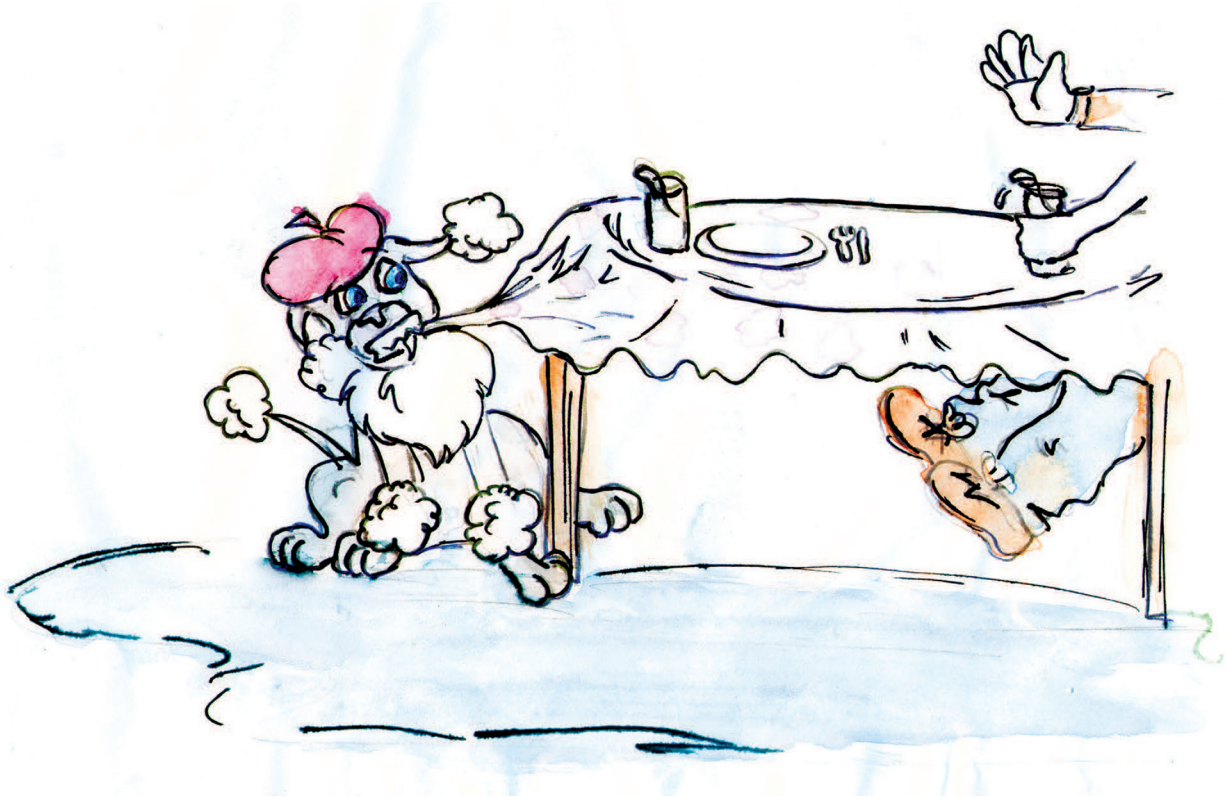

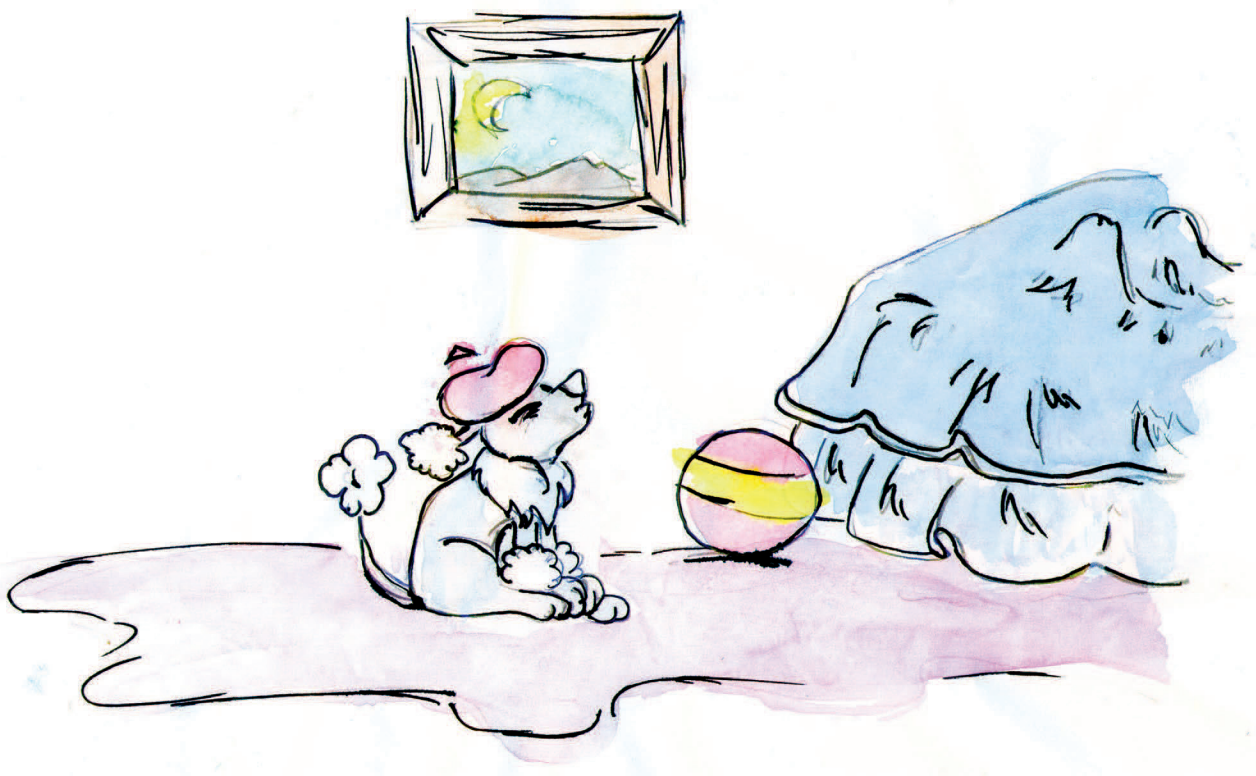

¡Y quería jugar conmigo en medio de la noche!

Le gustaban otros niños, pero yo le gustaba más.

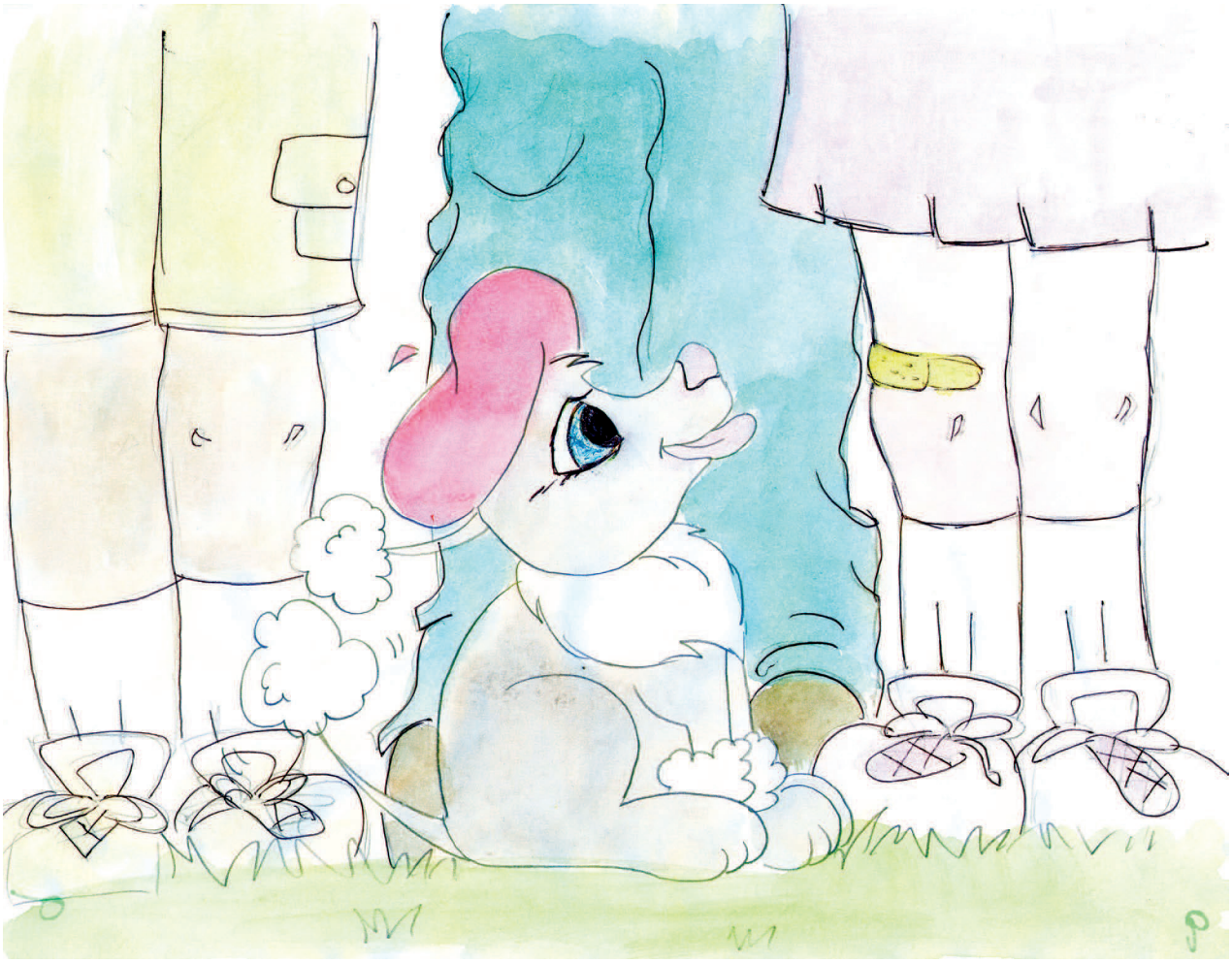

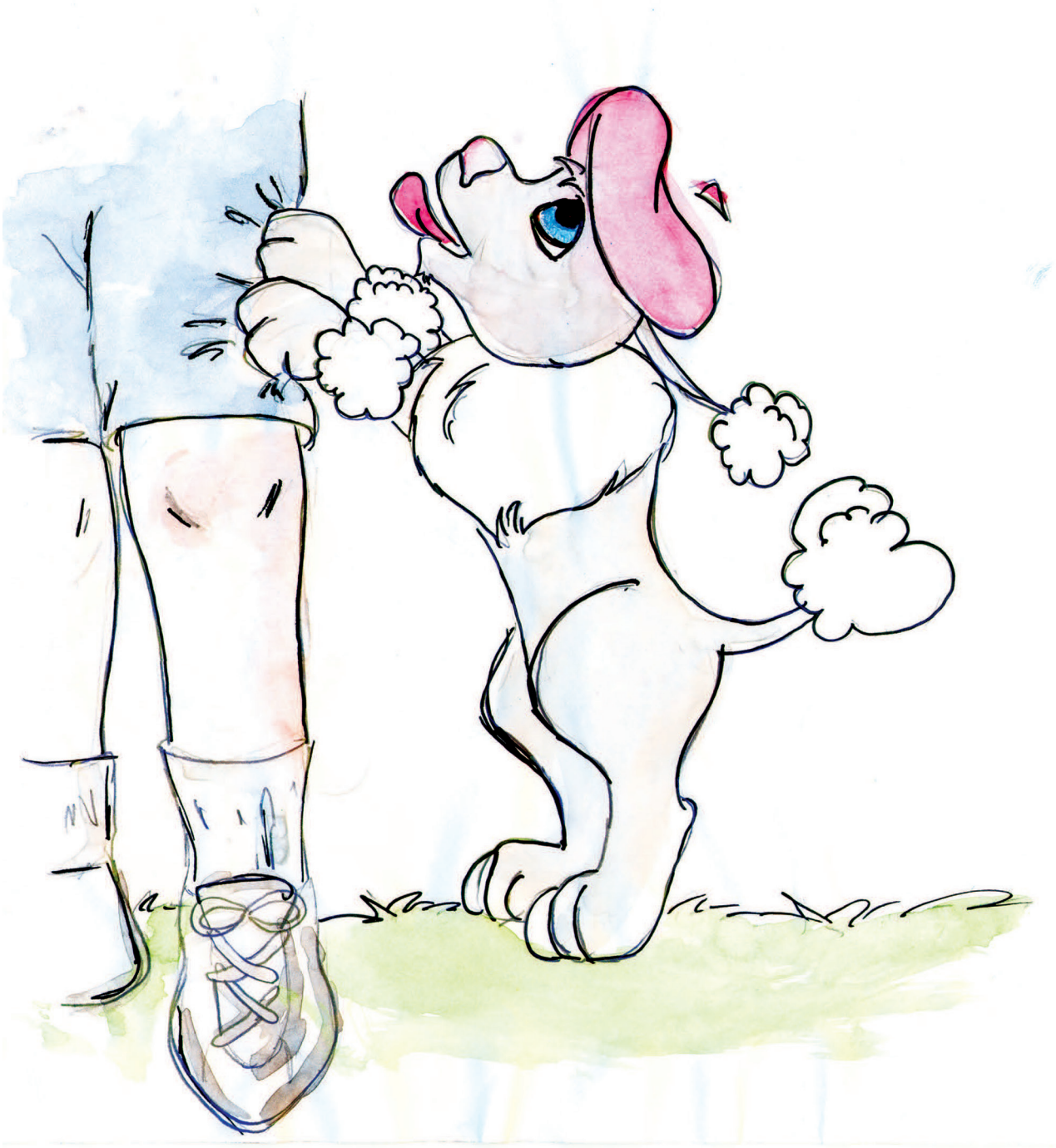

Como verán, Gussy era quisquilloso.
Sólo le gustaba jugar conmigo.

Por la noche, Gussy se escondía debajo de mi cama.
Le gustaba actuar como un perro guardián.

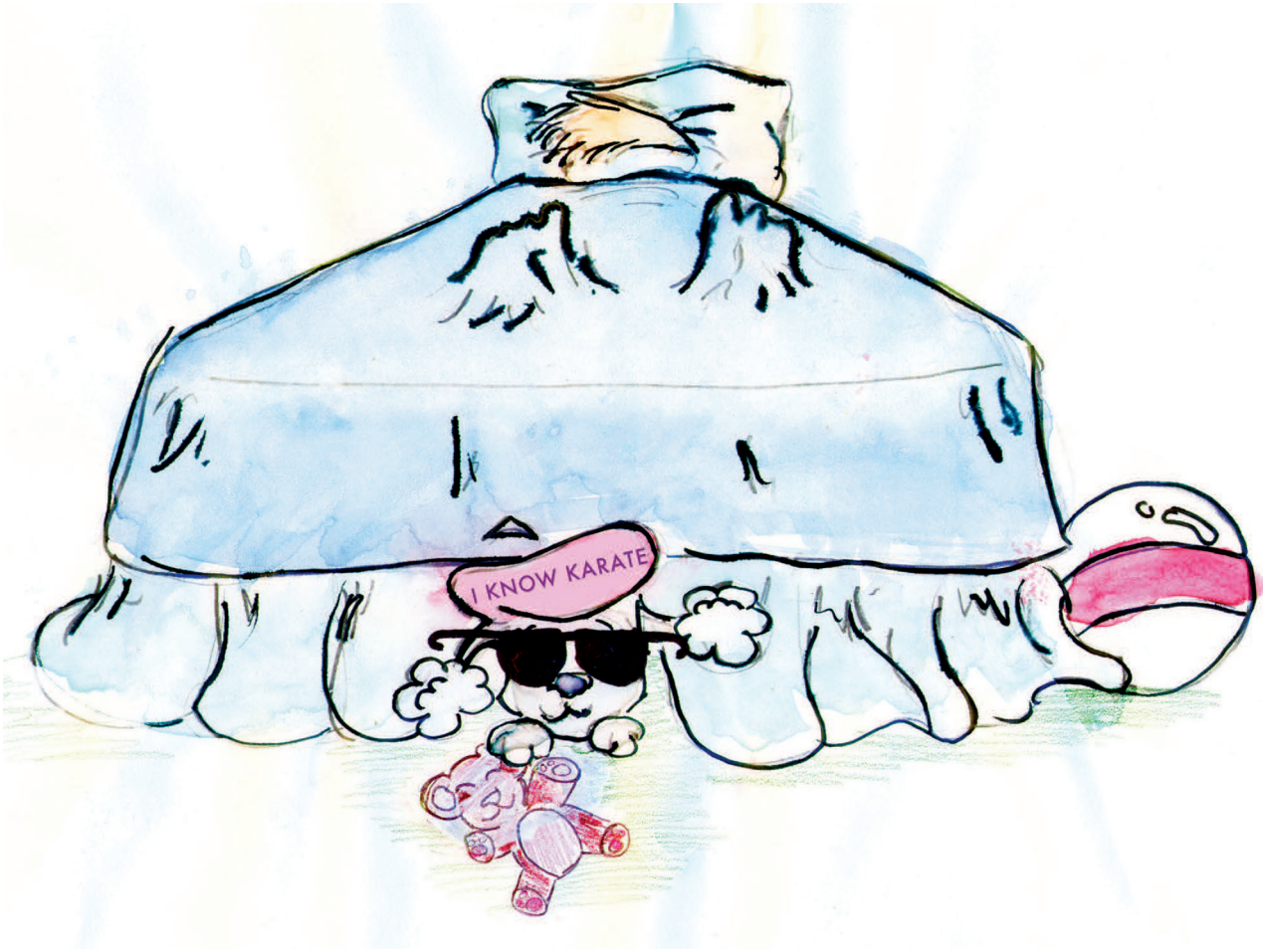



Pero mi madre lo metió en su jaula.
Porque había hecho caca en el suelo la semana pasada cuando era tarde.

Pero a veces a Gussy no le gustaba la jaula.
Quería quedarse despierto hasta tarde.



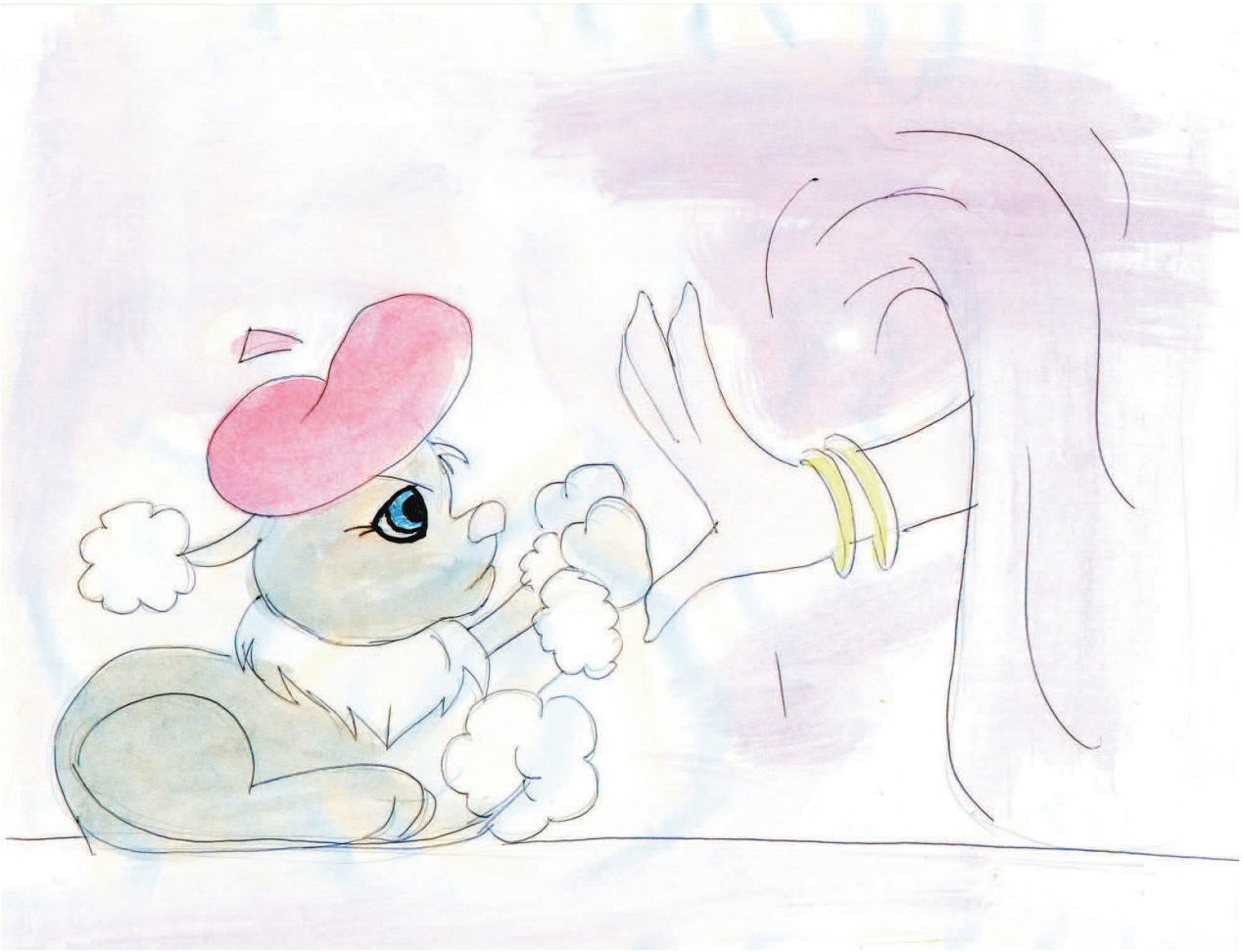

“Sal de debajo de la cama”, dijo mi madre.
Pero Gussy se negaba.
Así que mi madre metía la mano debajo de la cama para tirar de Gussy.
A veces le gruñía.

Mi madre sonrió: “Eres tonto, Gussy, por gruñirme.
Yo soy la que te compra tu comida”.



“Sí, hablemos de comida”, dijo Gussy.
“Debes comprarme mi comida en París.
La comida de París es la mejor”.

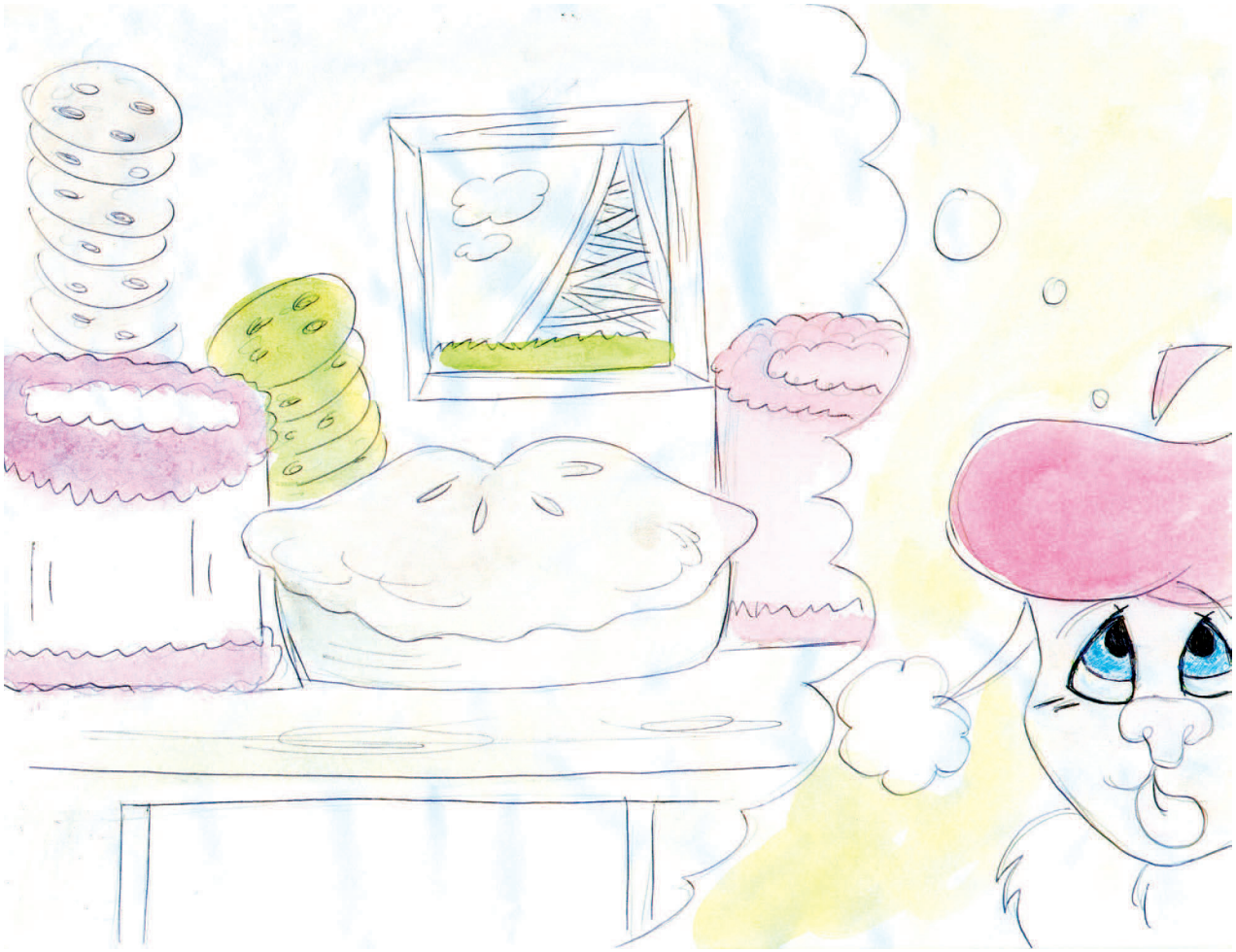



“Gussy, eres demasiado exigente”, dijo mi madre.
“No te compraré comida de París.
Es una locura.”

“Pero quiero galletas y pastel de París”, lloriqueó Gussy.
“No”, dijo mi madre, “te compraré comida saludable para perros, y algunos huesos”.
“¡Huesos! Qué asco. Eso no vale”, se quejó Gussy.
“Quiero galletas y pastel, no huesos”.

Gussy era muy quisquilloso..

A Gussy le gustaba broncearse.
Pero mi padre decía: “Demasiado sol puede quemarte”.

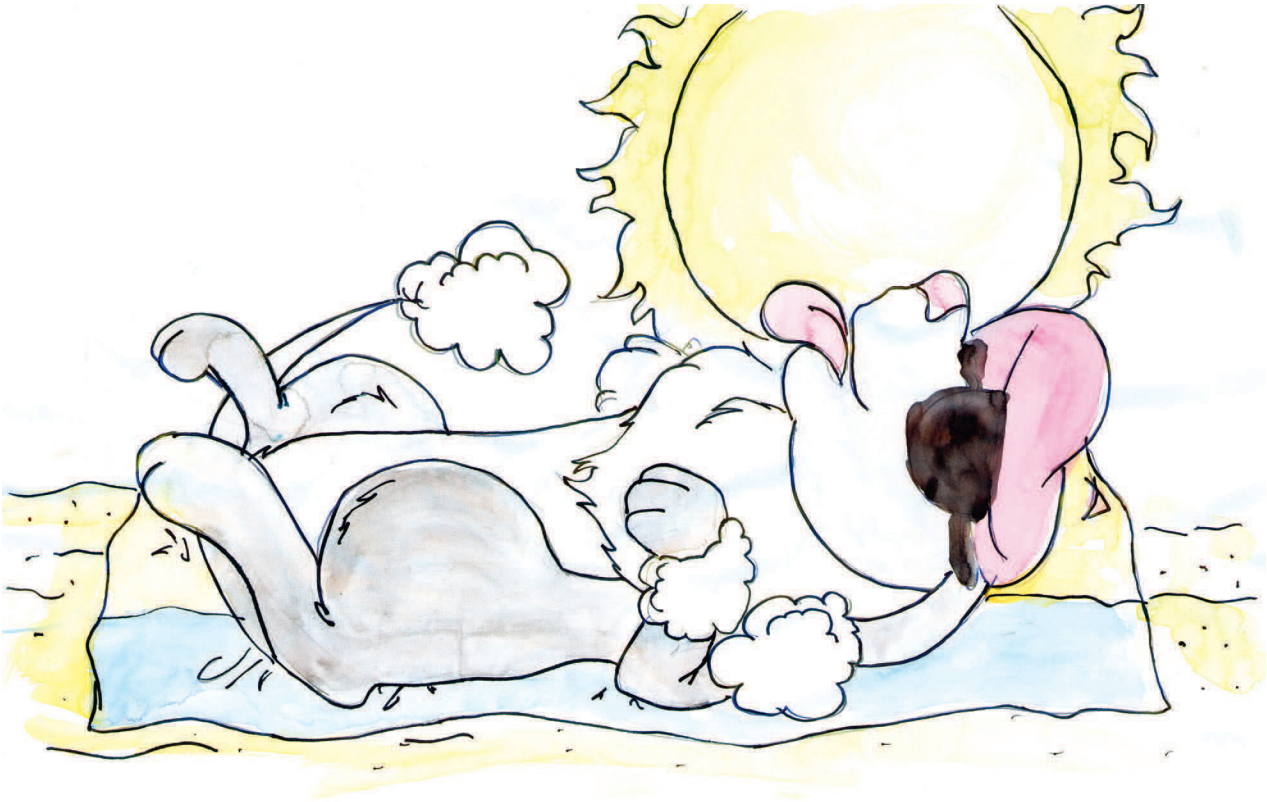

Pero Gussy era malcriado. Abrió la puerta principal con su pata.
Se escapó. Corrió alrededor y no hizo ni un ruido.
Pero empezó a fruncir el ceño, al ponerse el sol.

Gussy se había quemado con el sol.

Mi padre se portó bien con él y le puso la medicina en la quemadura.
Pero Gussy dijo: “Pensarás que soy quisquilloso,
pero la mejor medicina para una quemadura, es el aceite de helecho”.



“Gussy, creo que eso es quisquilloso”,
dijo mi padre. “El aceite de helecho no ayudará a una quemadura”.

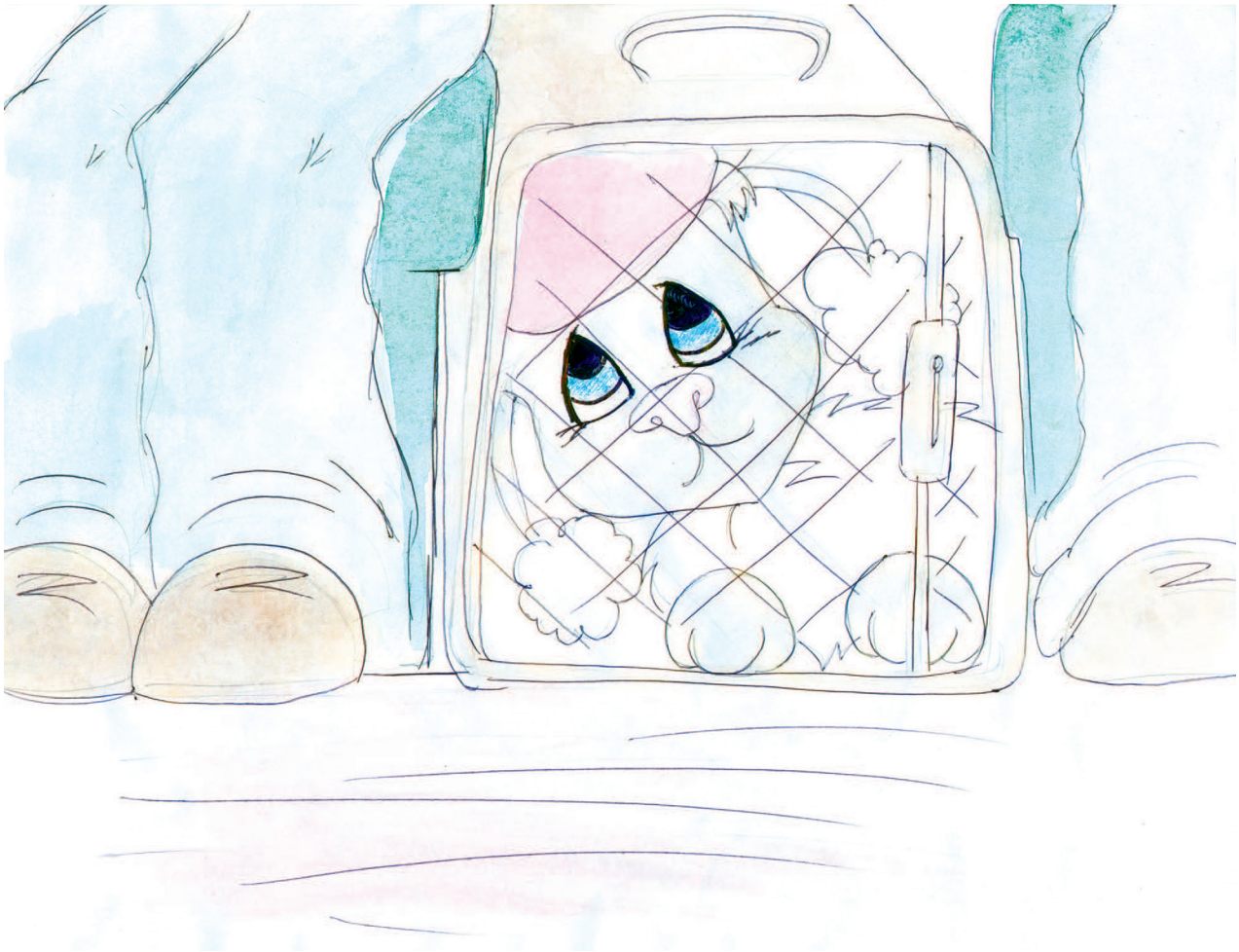

Después de que Gussy estuviera mejor, nos fuimos en un avión. Iba en una bolsa especial para perros.

Iba debajo de mi asiento.
Fue realmente bueno y divertido.

Y a Gussy le gustaba volar en avión.
Se salía de su bolsa y se sentaba en el asiento.
Le encantaba mirar en nuestra bolsa para perros,
para ver qué iba a comer.
Buscaba galletas y pastel francés.



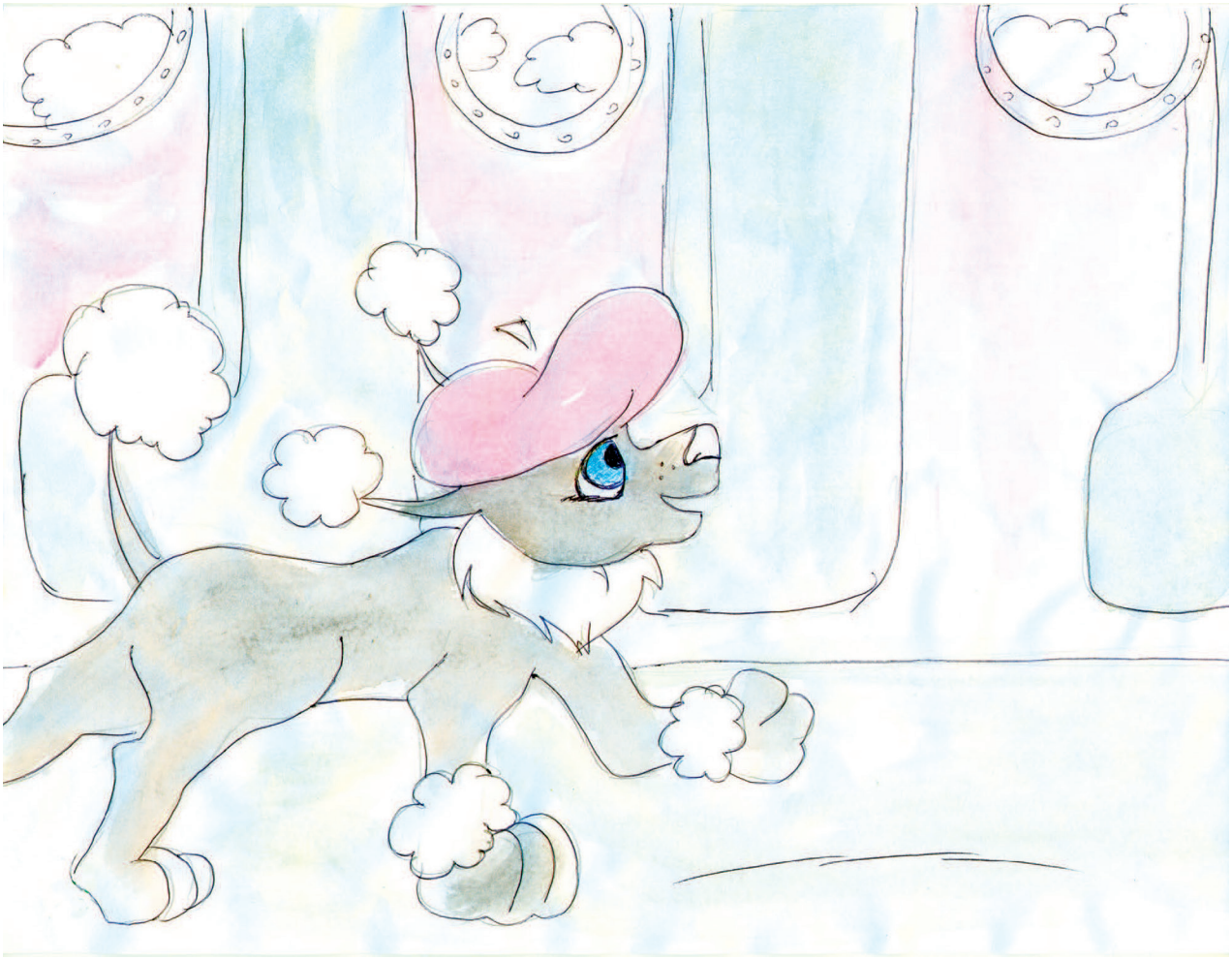

Cuando fui al baño,
Gussy saltó y corrió por el avión.
“Eh, no te olvides de Gussy”, gritó, mientras corría detrás de mí.

Pero al hombre de la aerolínea no le gustó lo que vio;
“Oye Gussy, esto es un avión.
No es un lugar para juegos.
Por favor, vuelve a tu asiento”.

Gussy obedeció.
Volvió a su asiento a comer galletas y pastel.





Gussy es quisquilloso, pero también es simpático.
Es bueno con los animales pequeños.
Mi papá se consiguió un pájaro.
Gussy se puso muy contento cuando oyó al pájaro.
Le cantó al pájaro y le preguntó,
"¿Qué te parece mi canción?"

Y el pájaro dijo: “Eso está muy bien para un perro”.
Gussy estaba quisquilloso, y trataba de cantar “canciones perfectas.”
Pero el pájaro dijo: “Simplemente diviértete con tus canciones”.
Y el pájaro y él cantaron de largo hasta entrar la noche.
Gussy dejó de intentar que sus canciones fueran perfectas y correctas.





Gussy es quisquilloso con sus golosinas de perros.
Mamá las encuentra en la cesta del lavado todas las semanas.
“¿Por qué están tus golosinas en el cesto del lavado?”, pregunta mi madre.

“Porque quiero que estén limpias y brillantes,
como la parte de arriba de un pastel francés”, dijo.
“Gussy”, dijo mi mamá, “eres totalmente quisquilloso”.

Mamá lleva a Gussy a pasear en bicicleta.
Él no monta en la bici pero corre a su lado.
Corre con una correa muy, muy larga,
para que no se escape.

Algunas personas dicen: “ Pobre perrito como lo arrastran”.
Mi madre sólo mueve la cabeza. “Están totalmente equivocados”, dice.
“Gussy es más fuerte que el acero, y corre muy rápido.
Ese sabueso es el que me arrastra”.

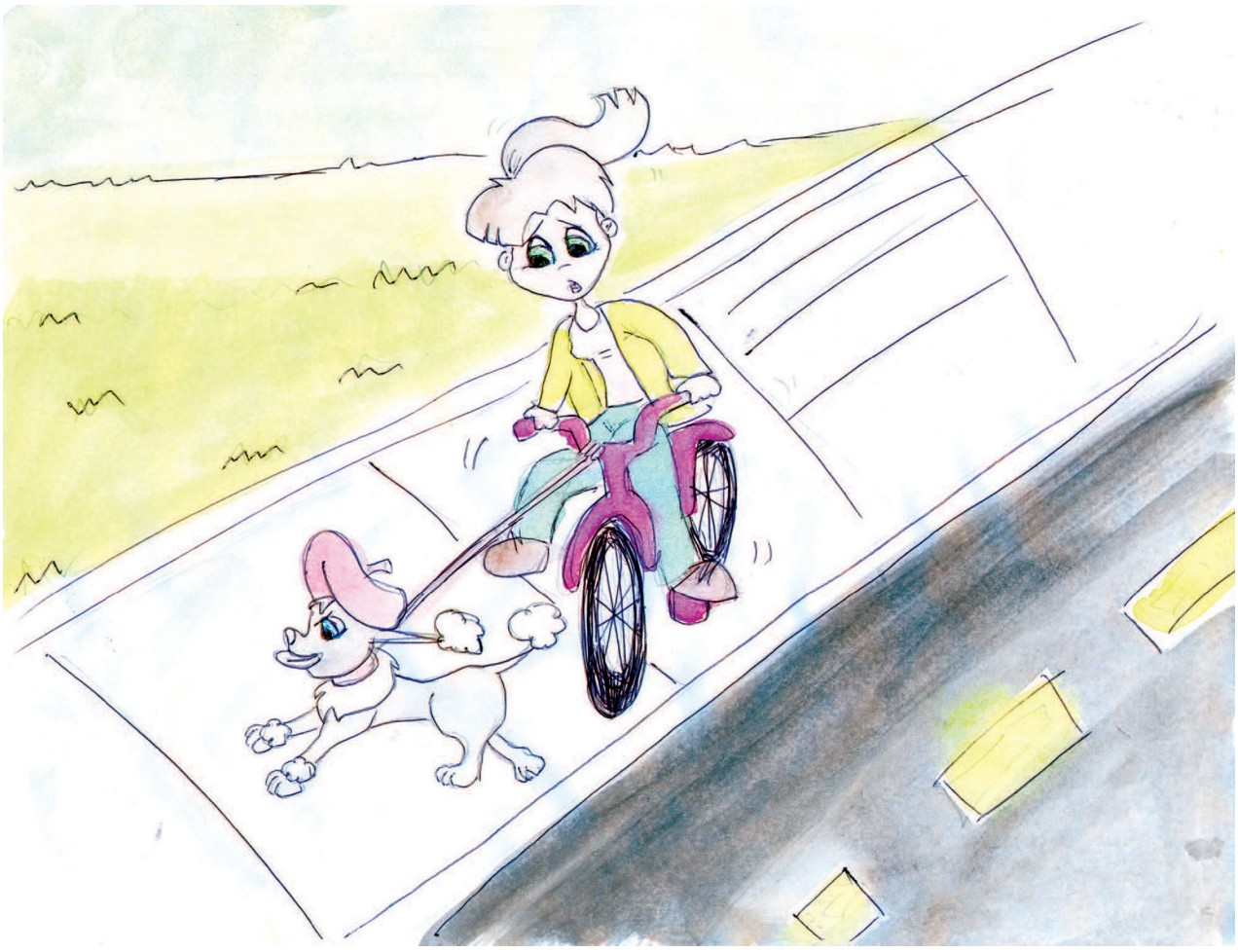

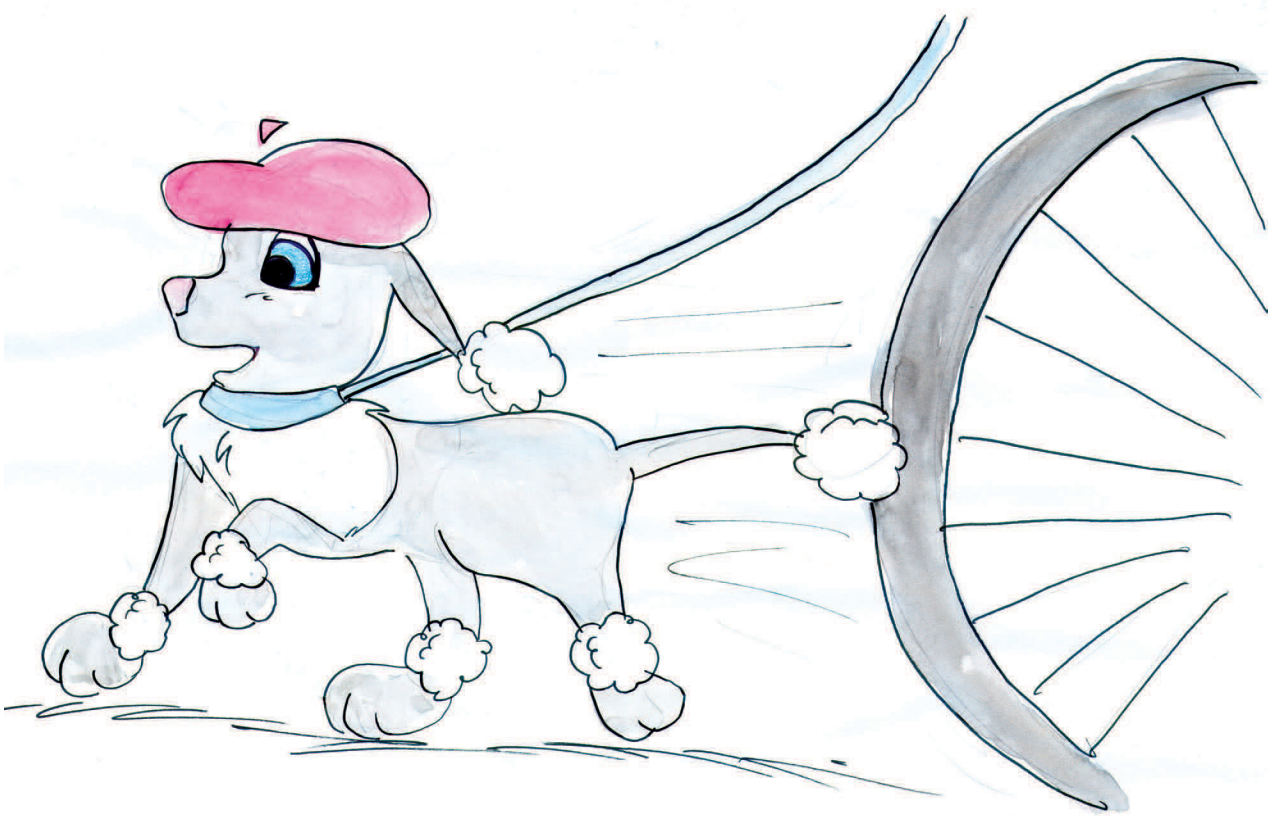

Y mientras van por la calle, Gussy va corriendo muy rápido.
Mi madre grita: "¡Más despacio, más despacio!".
Pero Gussy sigue corriendo y saca pecho.
Quiere que los beagles y los boxers vean que es fuerte.
Mi madre adora a Gussy.
De lo contrario, ella no aguantaría sus tonterías.

Gussy es quisquilloso cuando está cerca de una piscina.
Debería estar más limpio, con un pelaje más brillante", dijo.
"Pero no quiero que me caiga agua en la cabeza".



Metió la pata en el agua, pero enroscó los dedos de los pies.
"El agua tendría que estar más limpia, para poder mojarme la nariz".



Mi padre oyó esto y se echó a reír
"Gussy, eres un quisquilloso".
Así que papá lo dejó correr y mojarse con la manguera del jardín.

Mis amigos Eddie, Peter y Pete suelen venir a jugar conmigo después del colegio.
Gussy también se cree un niño e intenta actuar como tal.
Jugamos al baloncesto, al béisbol y al billar Kalamazoo.



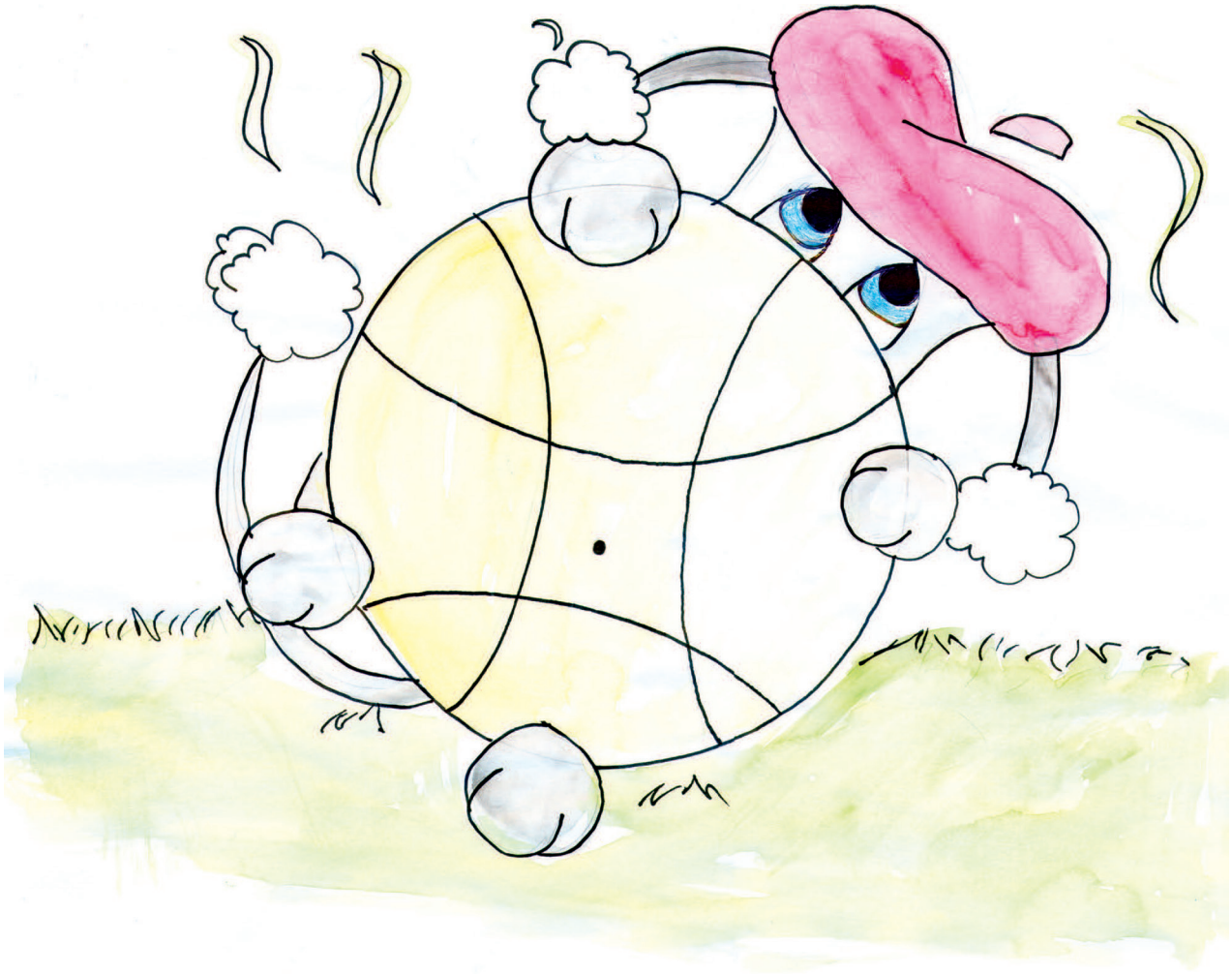

Gussy participa en todos estos juegos,
y nadie le dice que huele a zoológico.

Gussy es muy quisquilloso con la comida.
como no se cree un perro,
pide comida para personas.
Gussy pide que el condimento esté “en su punto”.

“Mírate en este espejo”, dijo mi madre. “Eres un perro”.

“Todo lo que veo es una estrella de cine francés”, dijo Gussy.
“Y uno muy guapo”.



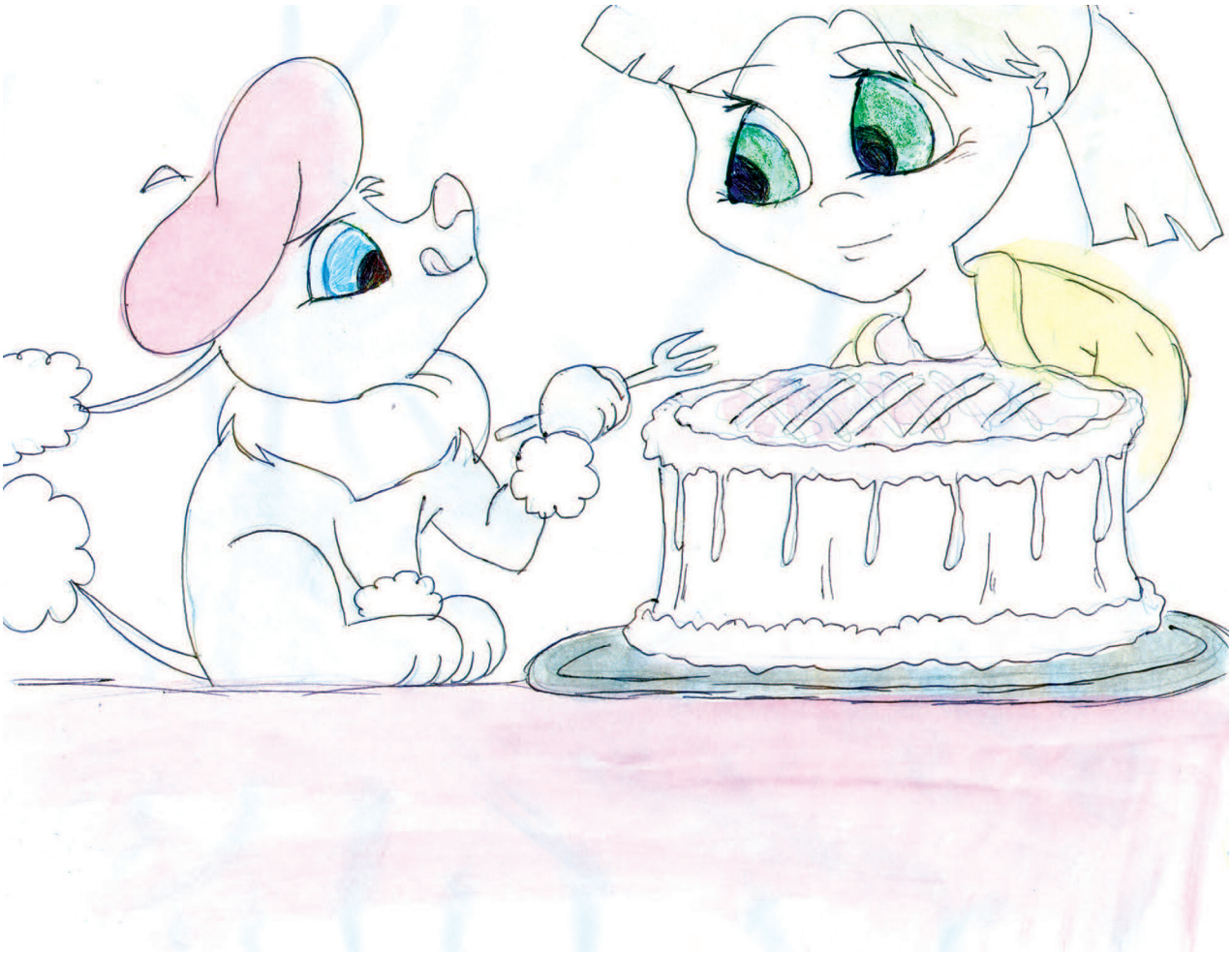

Mi madre movió la cabeza.
Dijo: “No sé qué decir.
Eres guapo, pero eres un perro”.

“Esta bien”, dijo Gussy. “Estoy de acuerdo, soy un perro,
pero puedo comer pastel francés, y no comer como un puerco”.

Gussy le roba la comida a la gente.
Si nos alejamos de nuestra comida,
salta encima de la mesa.

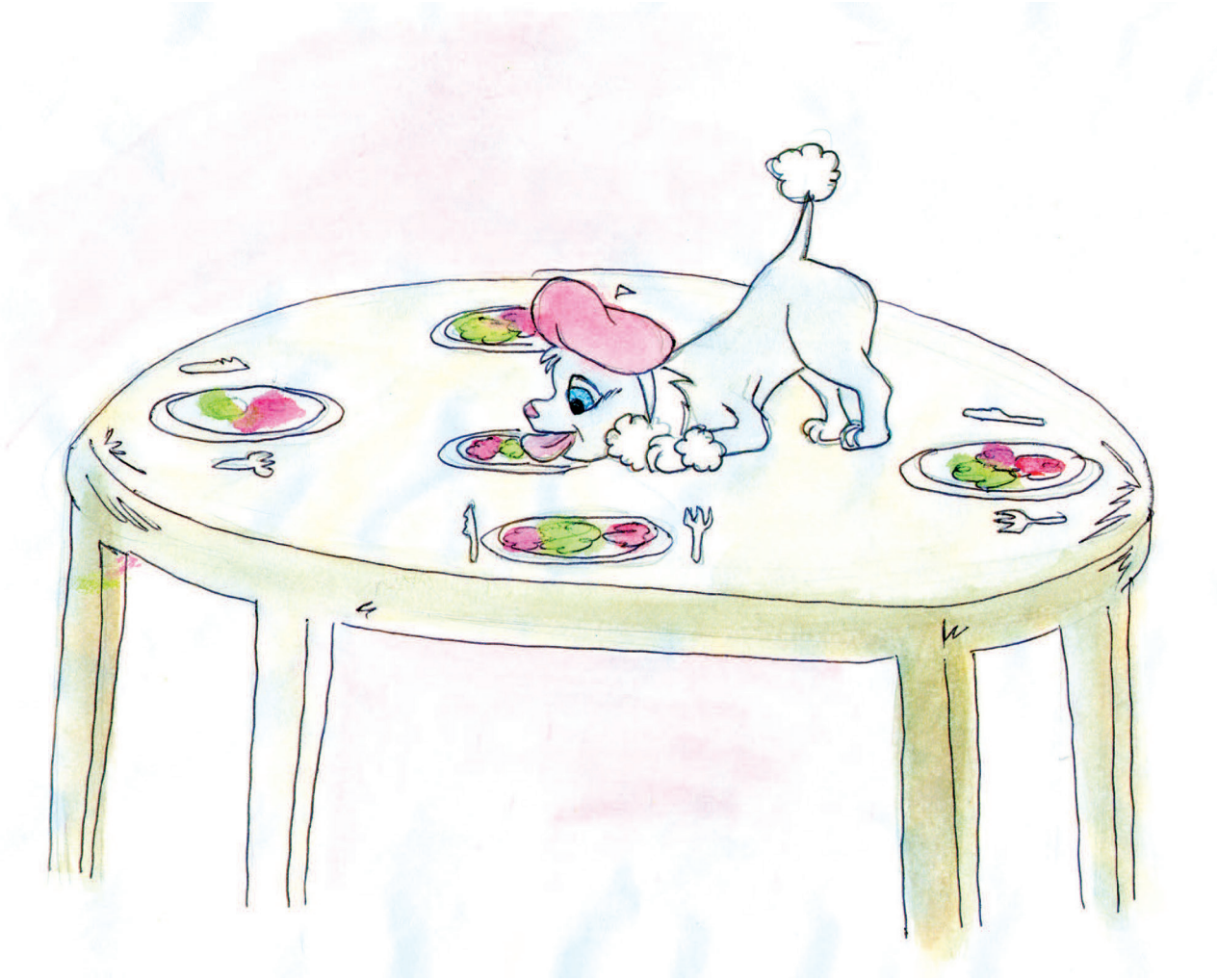

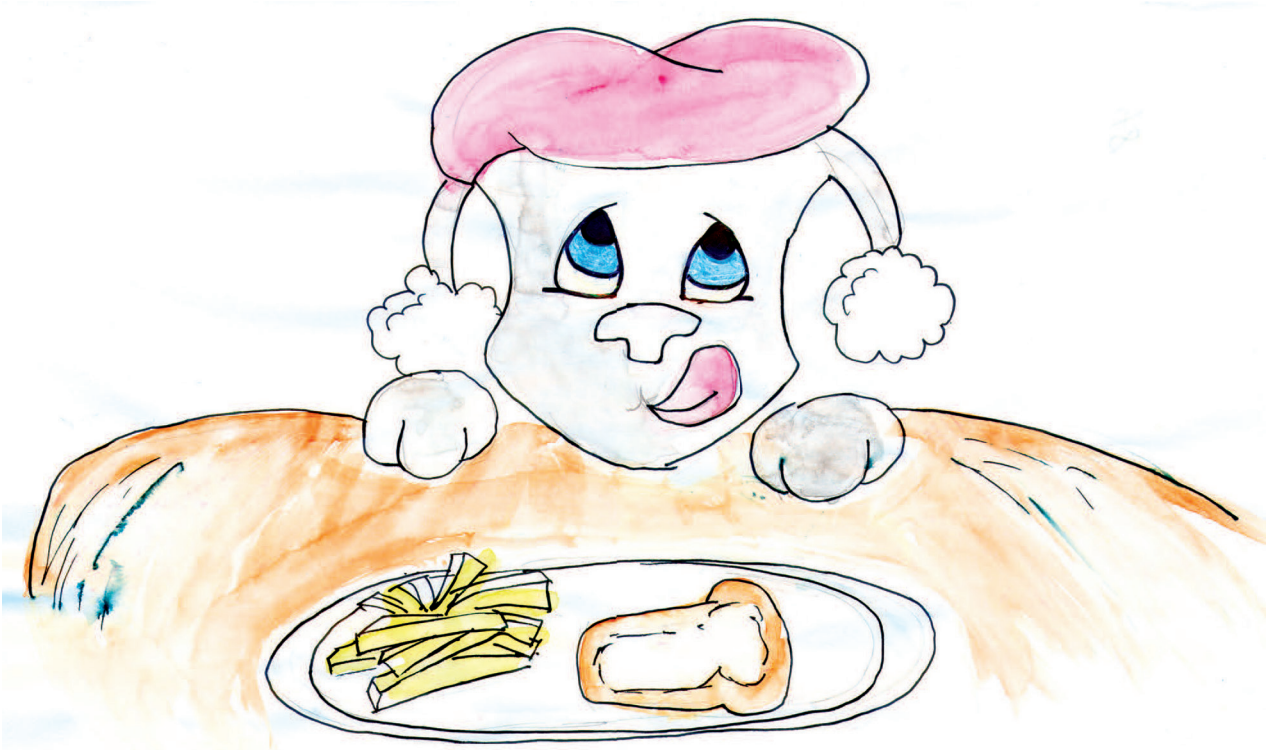

Se come nuestras tostadas francesas y nuestras papas fritas.

"¿Qué he hecho mal?", preguntó.
Soy un Poodle francés, así que me gusta la comida francesa".
¿Tiene galletas o pastel?
Y me encantarían unos fideos".

A mi madre no le gusta oír estas tonterías.
"Gussy me caes bien," dijo. "Pero no puedes comerte nuestra comida.
Es de mala educación".

Gussy es quisquilloso, pero ahora sabe dónde hacer caca.
Se queda en la puerta y da vueltas en círculo.
Mi madre deja salir a Gussy de su jaula.
Luego va al baño afuera,
y no cuando es demasiado tarde.

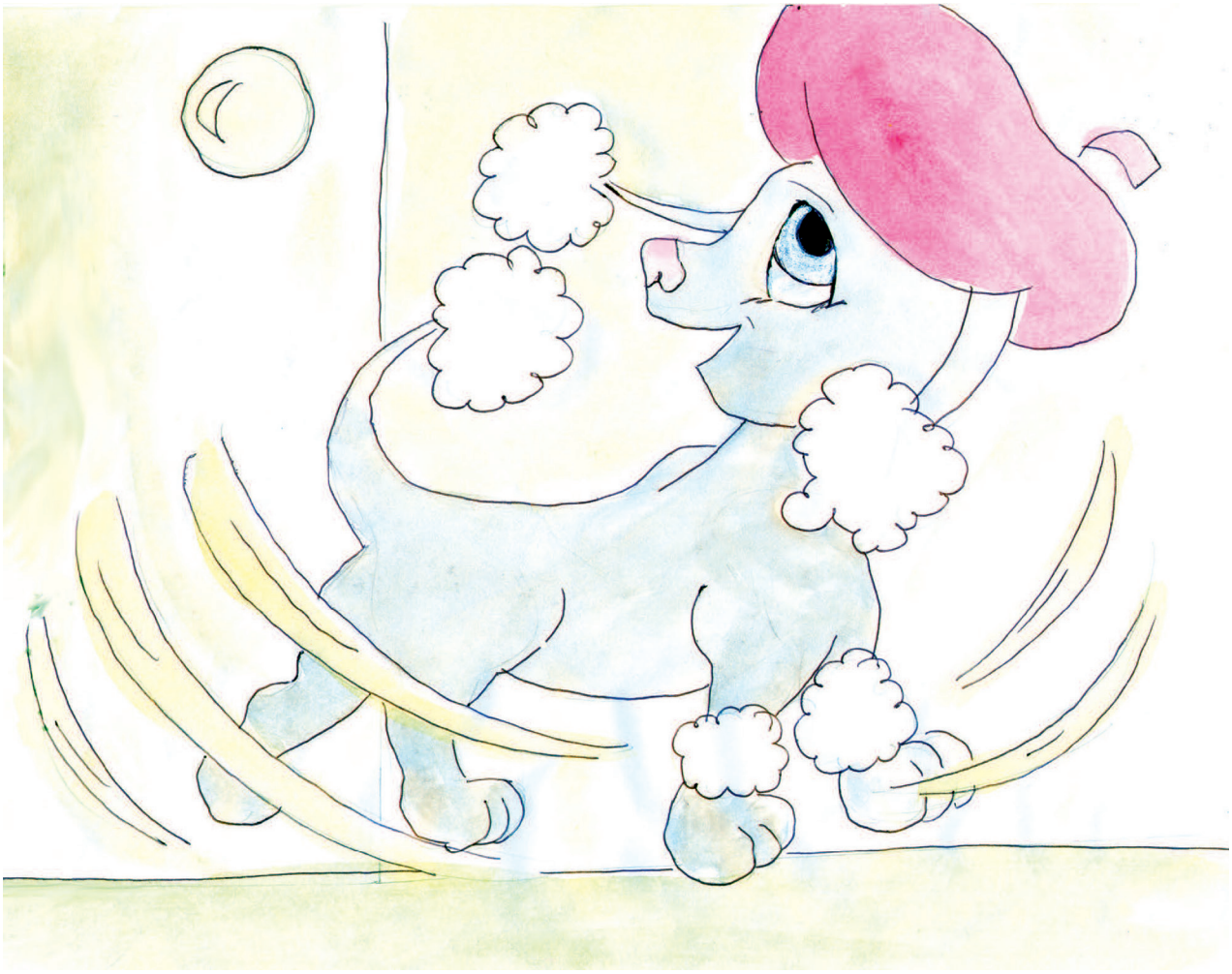



Por la mañana, Gussy intenta subirse a nuestra furgoneta.
“¡Voy a tu colegio a estudiar francés!”, dice.
“Pero Gussy, mi colegio es estricto”, le explico.
Y no permite que los perros vayan al colegio”.

“Claro que no, pero yo no soy un perro,
soy un príncipe francés, y un duque de Tooly”.

Gussy es quisquilloso y divertido.
En realidad, no se parece a nadie.
Se cree hijo de Rey.
Es divertido, tonto y salta más alto que un conejo.

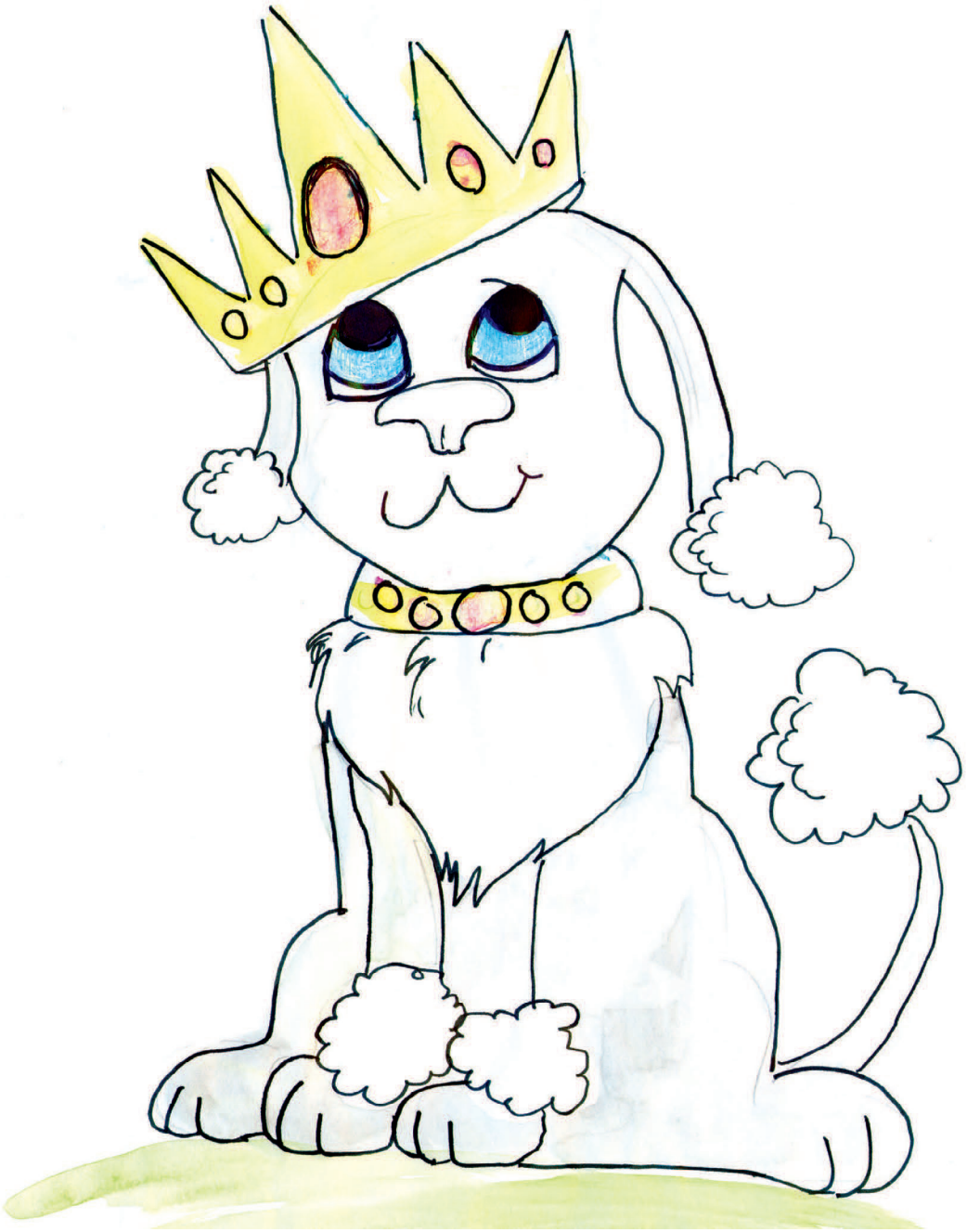

Gussy se alegra cuando llego a casa.

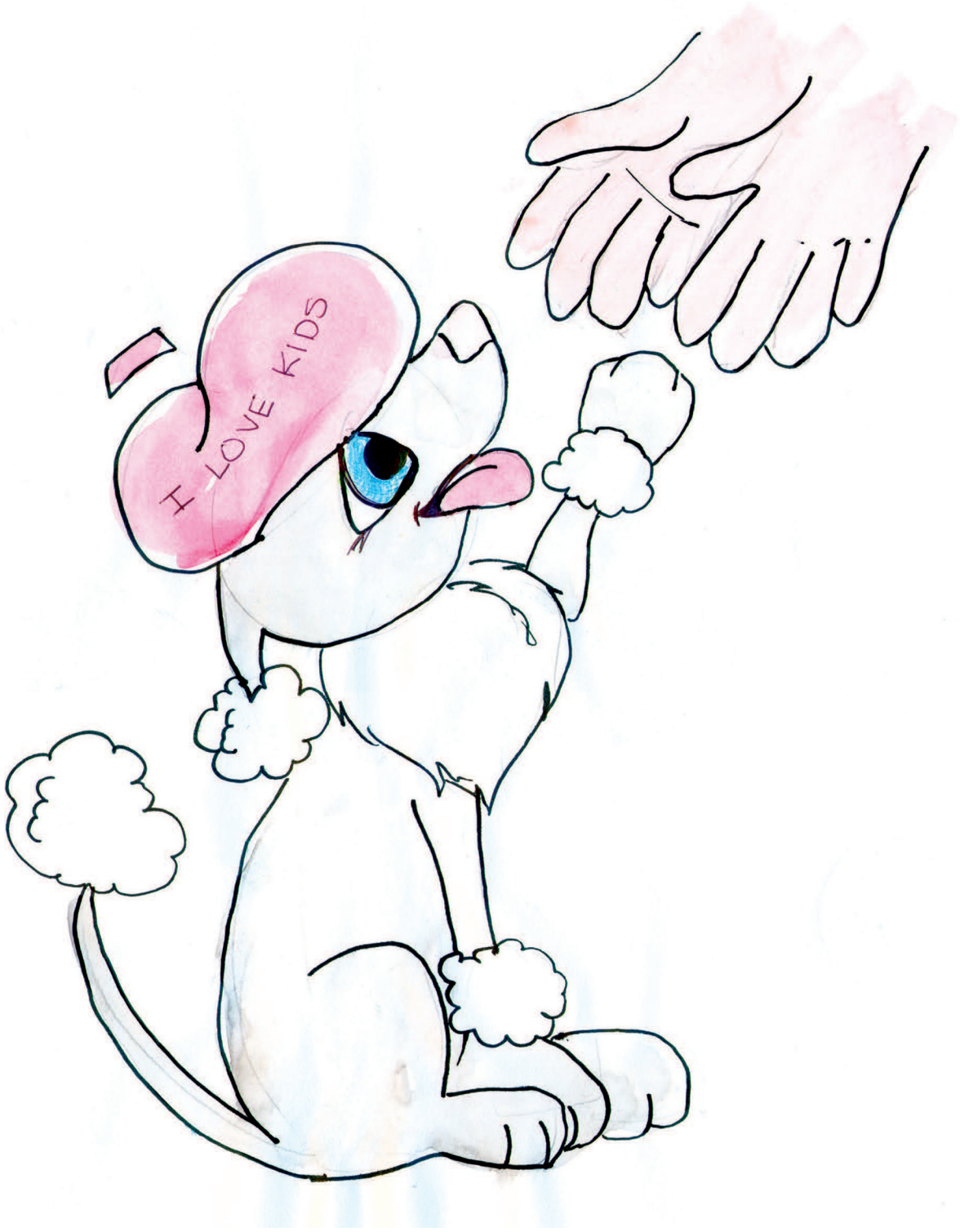

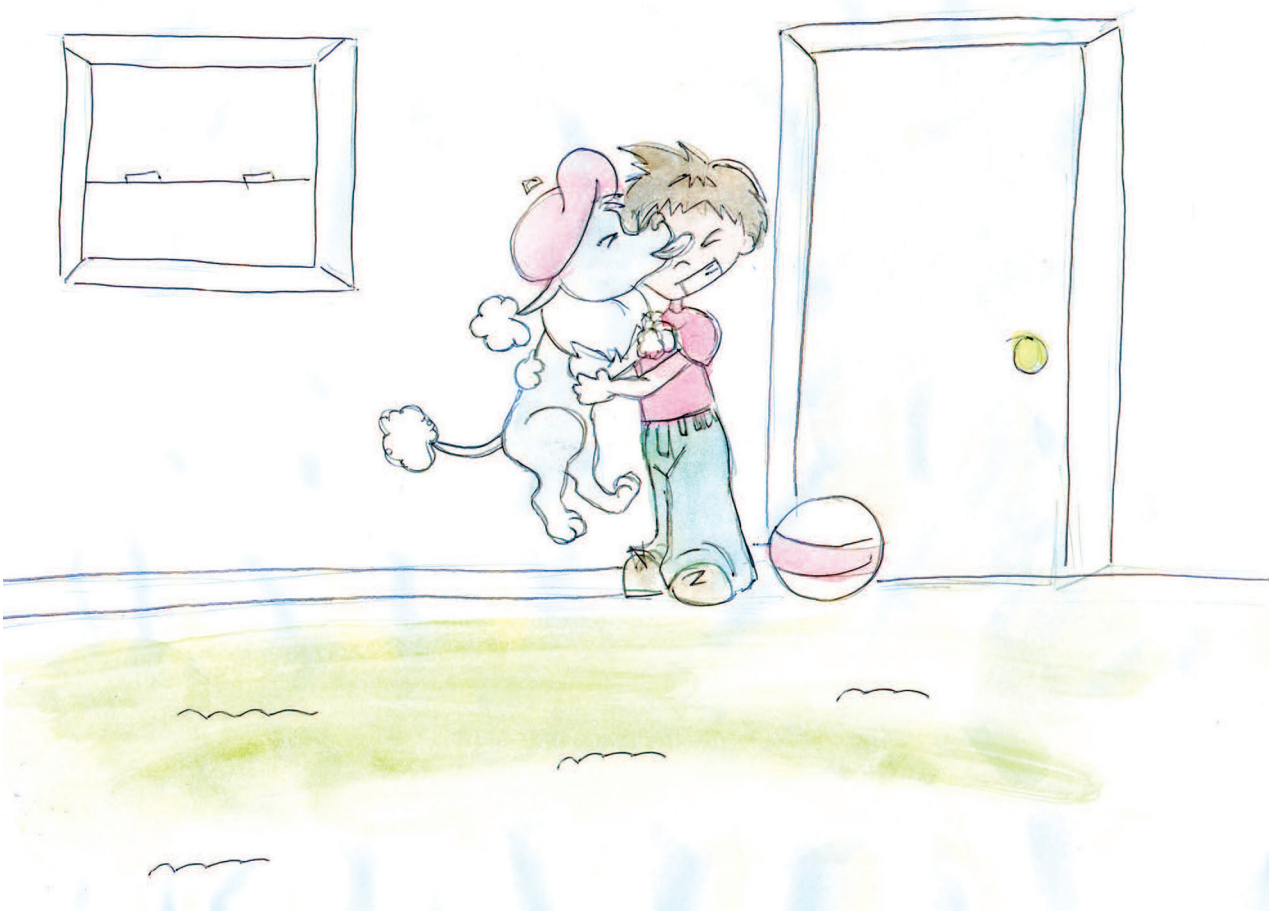

Salta de arriba a abajo.
Y corre por todas partes.
Me trata bien.
Así que no me importa si es un poco quisquilloso.

Todo lo que sé es que Gussy es quisquilloso.
Pero no es quisquilloso conmigo.
Le encanta jugar conmigo.



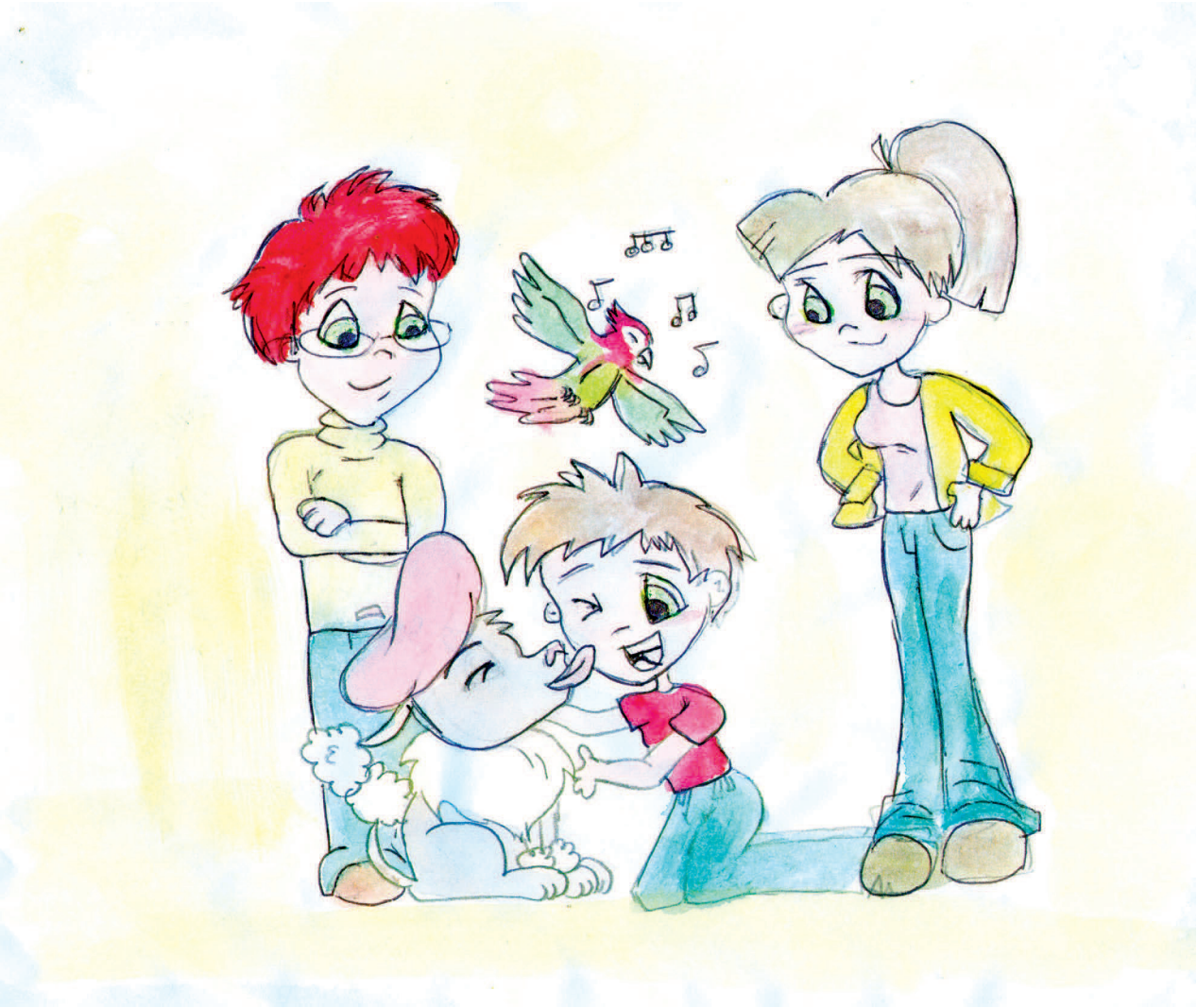

Gussy es un buen perro.
Me quiere.
Y yo también lo quiero.

Fin

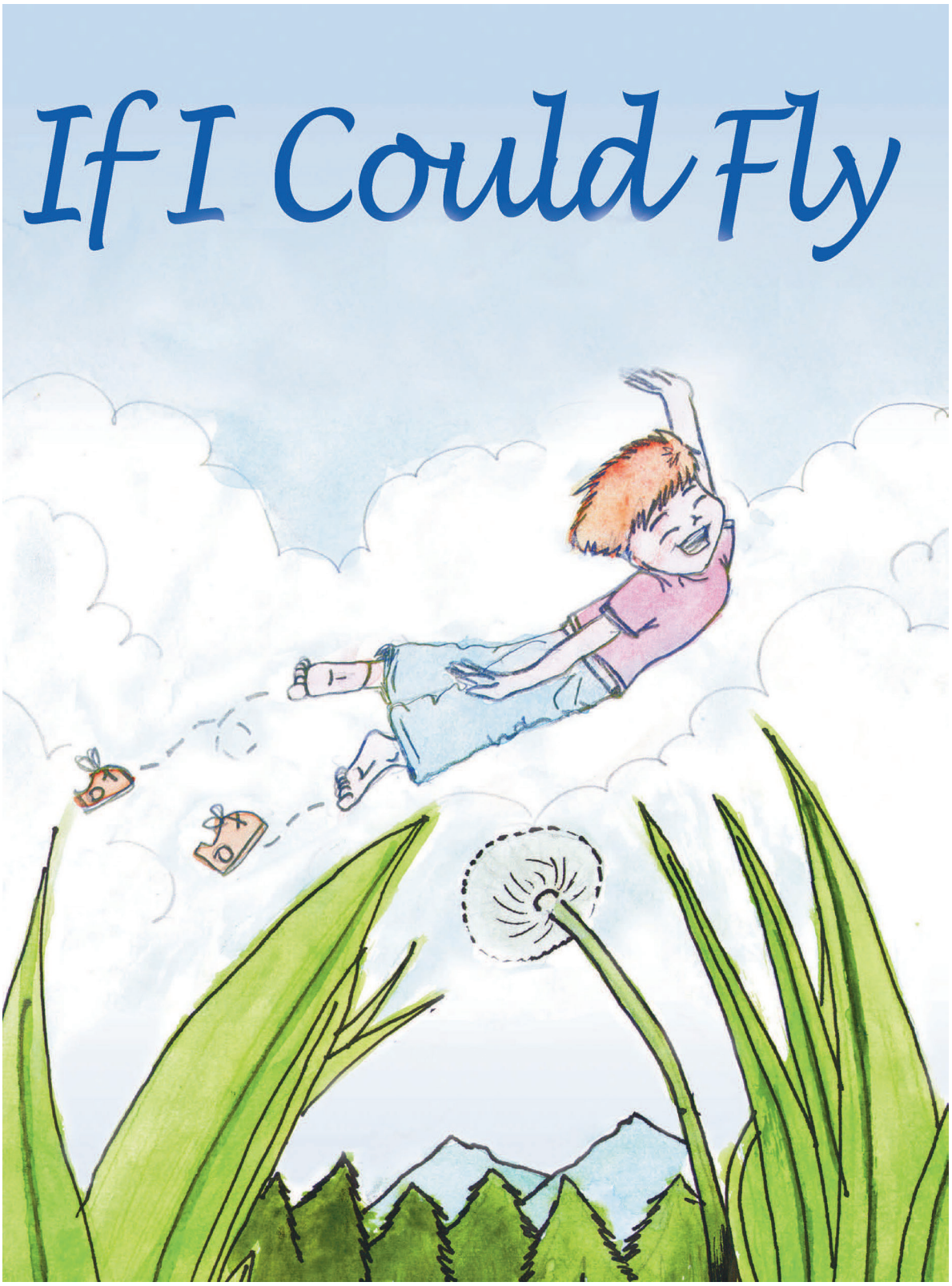

Si Pudiera Volar

Si yo pudiera volar,
Yo volaría alto.



Yo volaría tan alto, que
Tú no podrías verme en el cielo.

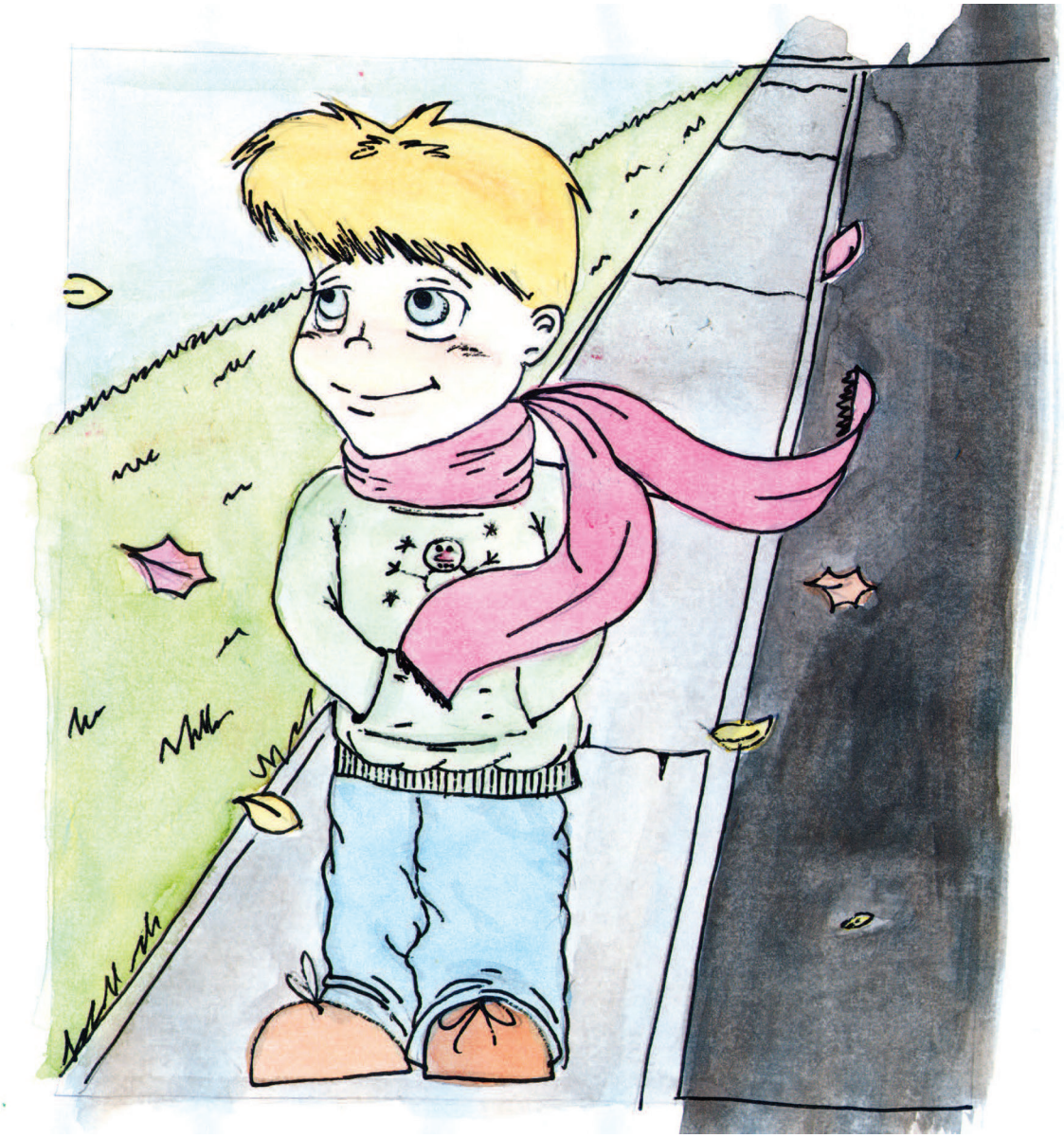

Yo volaría por encima de los árboles y las hojas.



Yo volaría por encima de los insectos.



Yo volaría tan alto, que no podría hacer mi tarea!



Yo volaría con los pájaros y cantaría con ellos.
Yo volaría por encima de las nubes, tan alto, que podría ver los aviones arriba de mi!!



Si yo pudiera volar tan alto, sería divertido por un par de días. Pero luego me sentiría solo, porque ningún otro niño podría jugar en el cielo conmigo.

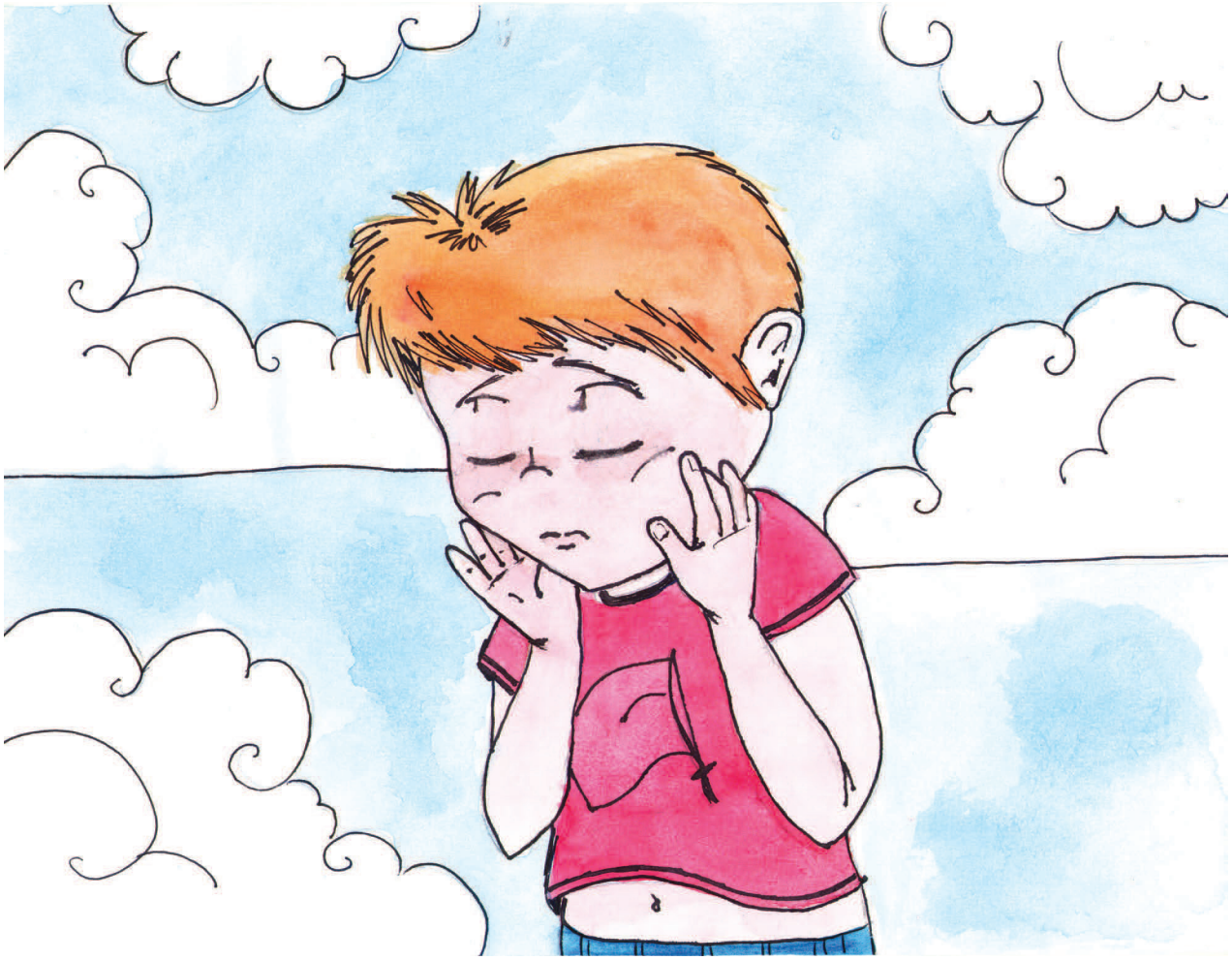

Si yo pudiera volar, volaría tan alto que tocaría a Dios.

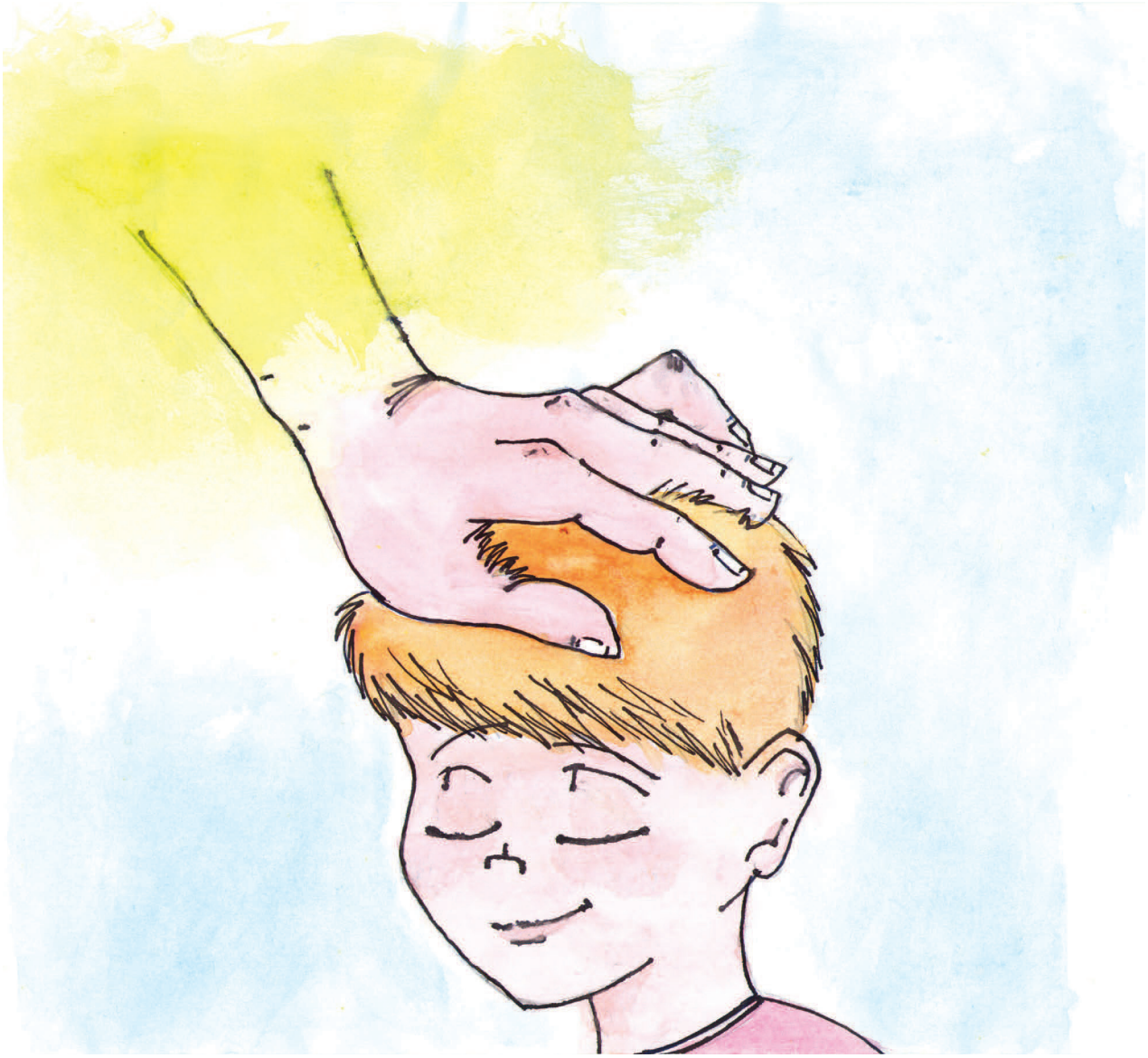

Si yo pudiera volar, volaría alto.
Pero después de volar por horas,
Yo estaría hambriento y cansado



Por eso, empezaría a volar más bajo.
Volaría de regreso a casa.



Si yo pudiera volar, volaría bajito a la hora de la cena.
Batiría mis pies tan rápido que perdería mis zapatos.
Pero luego yo atraparía mis zapatos a lo largo de mi viaje.



A mi me gustaría volar cerca de los árboles.
A mi me gustaría volar entre las ramas y tocar las hojas,
de regreso a casa.



Si yo pudiera volar, volaría todo el tiempo.
Entonces yo podría volar y descansar en un árbol del vecindario.

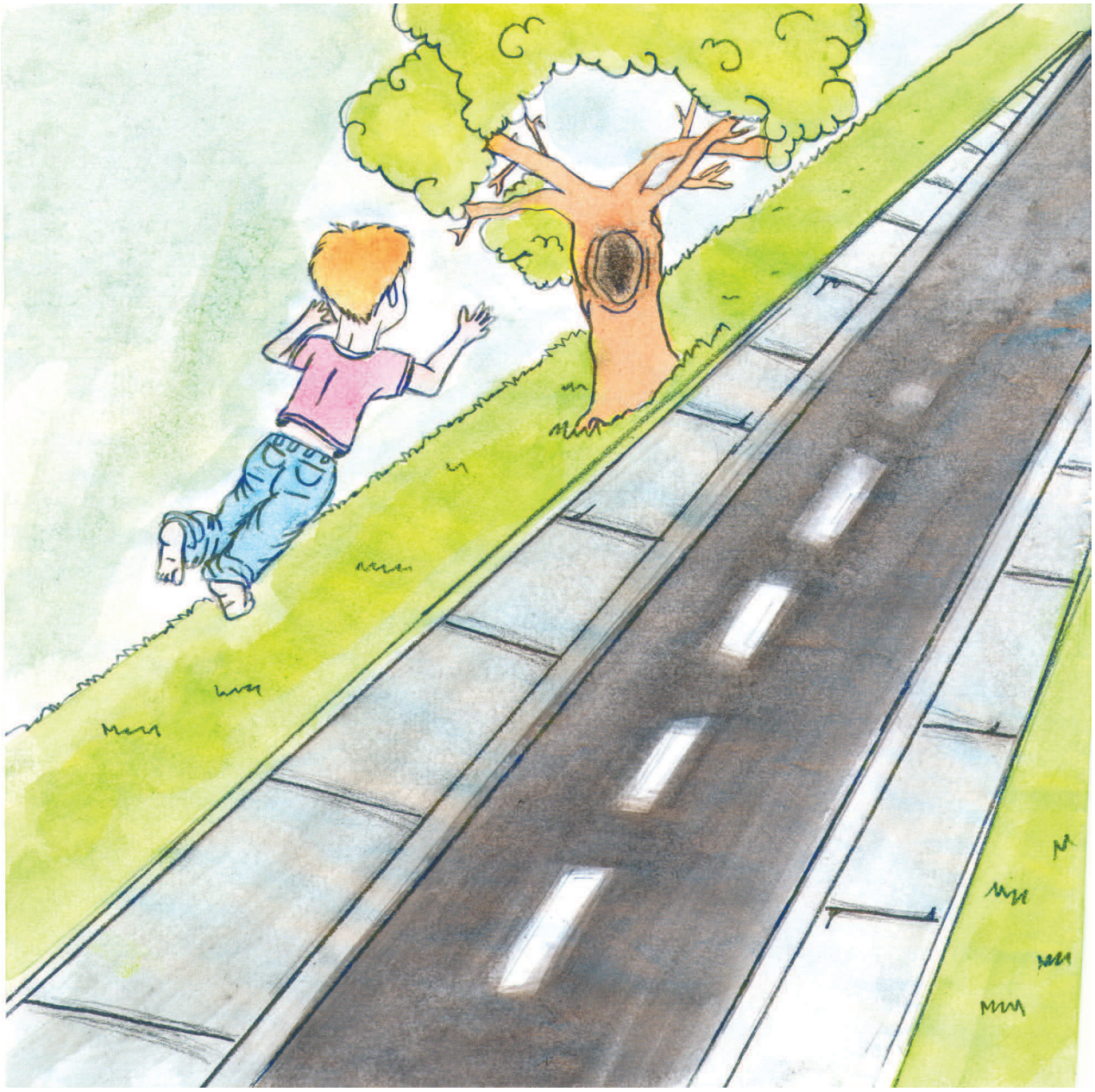

Yo vería lo que pudiese ver,
A lo alto del árbol de mi vecindario.



Si yo pudiera volar, yo seguiría volando de regreso a casa.
Obedecería a mis padres.
Y regresaría a casa cuando me llamen.



Volvería a casa antes de que oscurezca,
Porque sino puedo ver, pudiera golpearme con un árbol.



Cuando yo vuelo, me siento libre.
Yo estoy feliz.



Espero duermas bien esta noche.
Espero sueñes con sueños dulces.
Sueños donde puedas volar tan alto como yo!!!

Fin

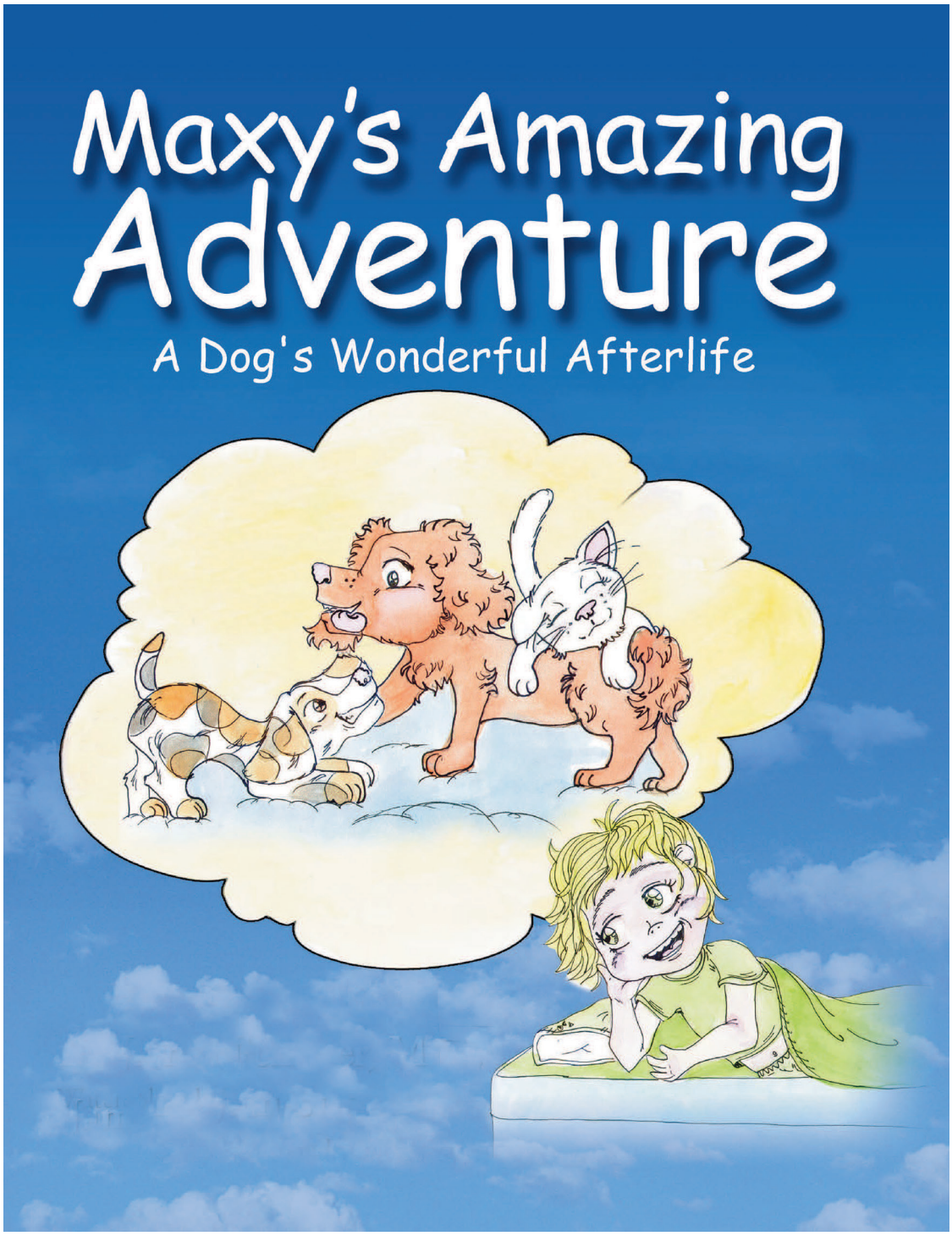

La Increíble Aventura de Maxy
La maravillosa vida después de la muerte de un perro

Maxy era mi mejor amigo.
Si yo estaba de mal humor o enojado, él me perdonaba.



Si jugaba con mis otros amigos, no se enfadaba conmigo.



Si tardaba en darle de comer, se alegraba igual de que le diera de comer.



A Maxy le encantaba jugar a atrapar.





Le gustaba ver la tele conmigo.
Le encantaba acurrucarse a mi lado.
Me encantaba sentir su cálido pelaje.

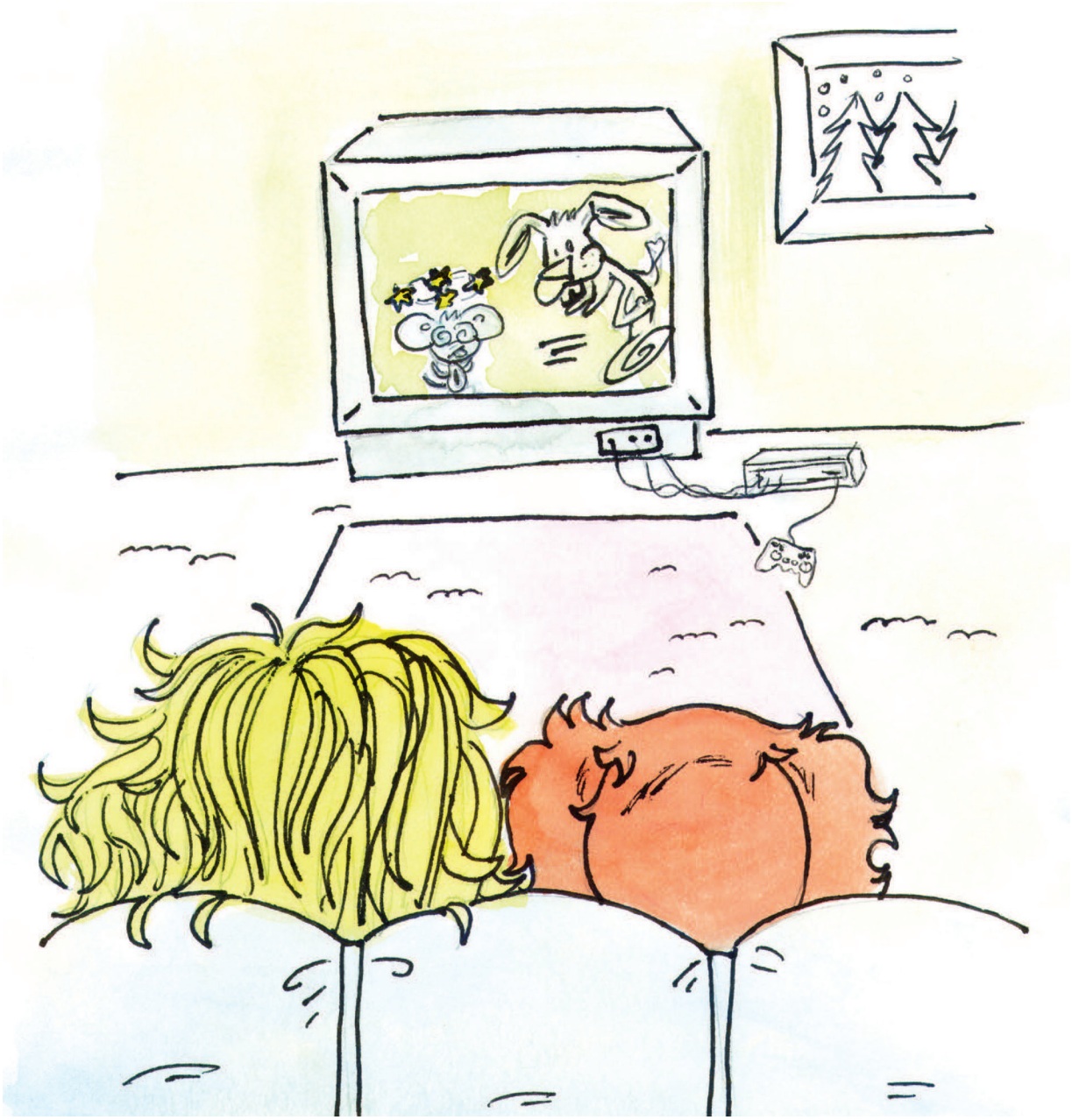

Era tan amistoso que me lamía el cuello.
No era asqueroso. Era divertido.

Entonces ocurrió algo realmente malo. Maxy enfermó.
Luego murió.
El doctor dijo que Maxy no tuvo ningún dolor.
Supongo que eso era bueno, pero yo sólo quería a mi Maxy de vuelta.

Mi padre dijo: "Le diste a Maxy una buena vida.
Maxy sabía que lo querías"



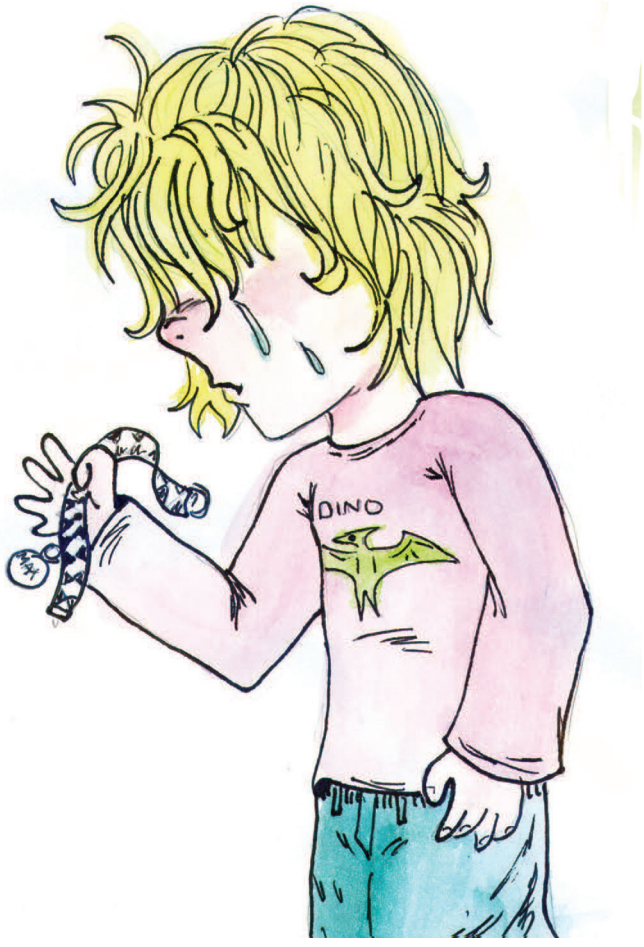

Pero yo sólo quería a Maxy de vuelta.
Quería a mi amigo especial.

Ese fin de semana fuimos a la Iglesia. Hablaron del Cielo.
“Maxy fue al Cielo? ” le pregunté a mi Madre.
“Sí,” respondió ella.



Esa noche tuve un sueño.



Era todo acerca Maxy.

Maxy corría y jugaba con otros perros y gatos.

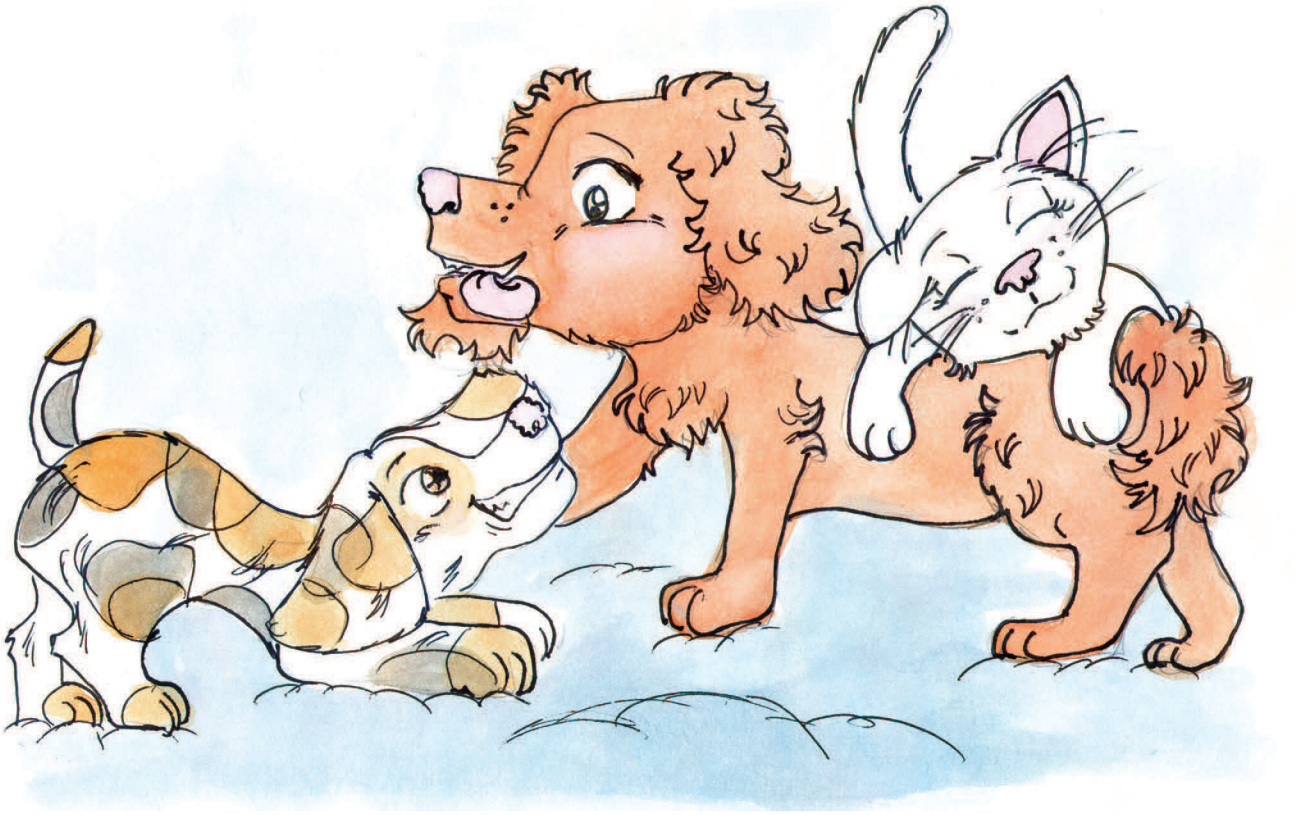

En mi sueño, él estaba jugando con otras personas que habían muerto. Jugaba con mi abuelo y mi tía Helen.
Mi abuelo y mi tía Helen perseguían a Maxy muy rápido y jugaban al pilla-pilla.
Entonces Maxy se sentó encima de la cabeza de mi abuelo.
Luego empezó a bailar en la cama de mi tía Helen.
Ella tenía un bonito y largo cabello rubio. El abuelo y la tía Helen reían y se carcajeaban. Nadie estaba triste ni enfadado.



Todos los animales amigos de Maxy estaban en mi sueño. El gato Muffin y el pájaro Betty estaban allí. Todos estaban colgados de mi abuelo.

¡Mi sueño era tan real! Era como estar despierto.

Entonces oí una Voz fuerte y amistosa que lo llamaba. “Maxy, mi querido y adorable pequeño Maxy, ven a sentarte en mi regazo.”



La Voz hizo muy feliz a Maxy.
Corrió hacia la Voz.

¡Era Dios!

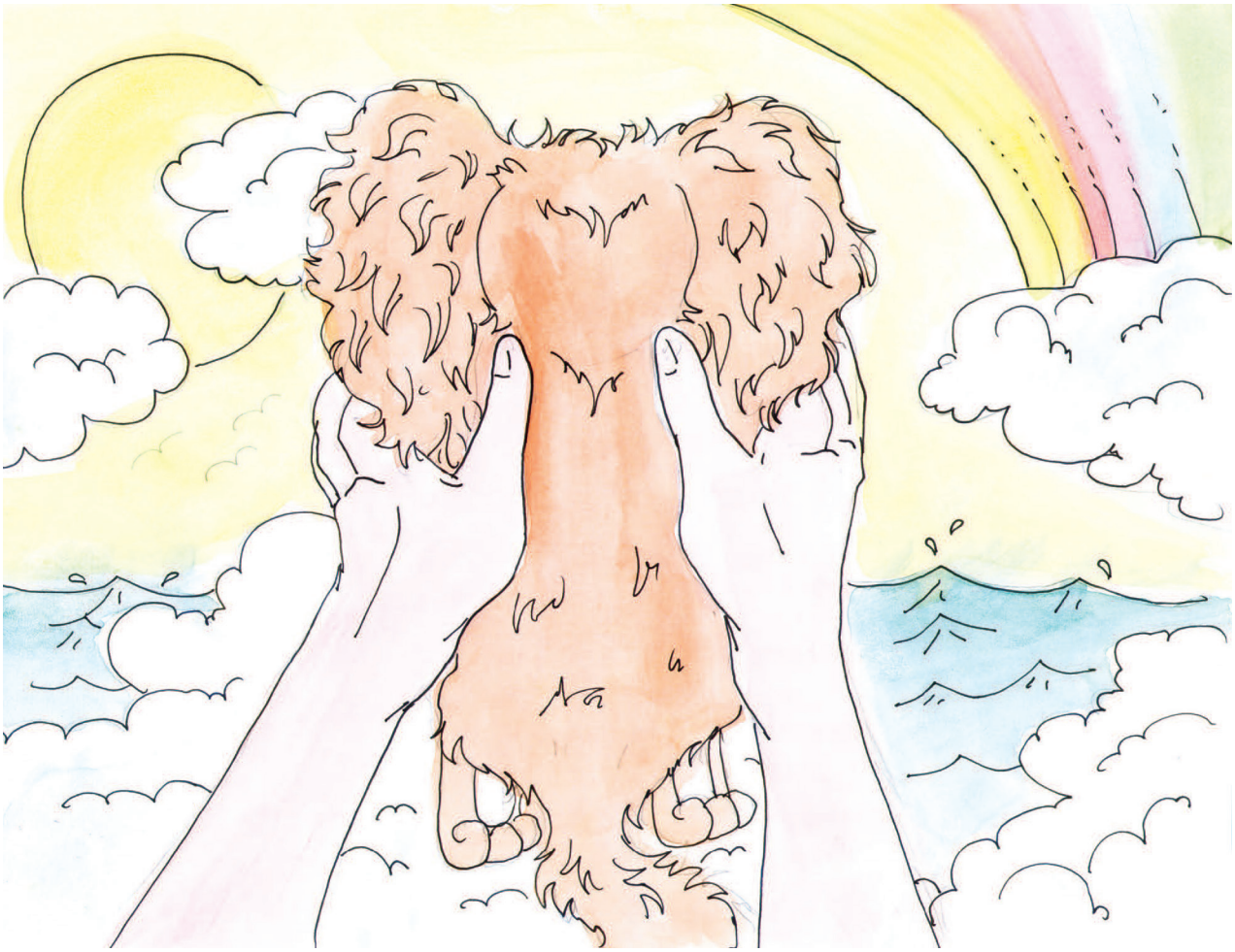

Muchas cosas bonitas estaban allí con Dios.
Maxy vio gente amable y simpática, y lindos pájaros y peces. También escuchó música maravillosa y linda.
Todo lo que Maxy amaba estaba con Dios.

Toda la gente y los ángeles fueron muy amables con Maxy.

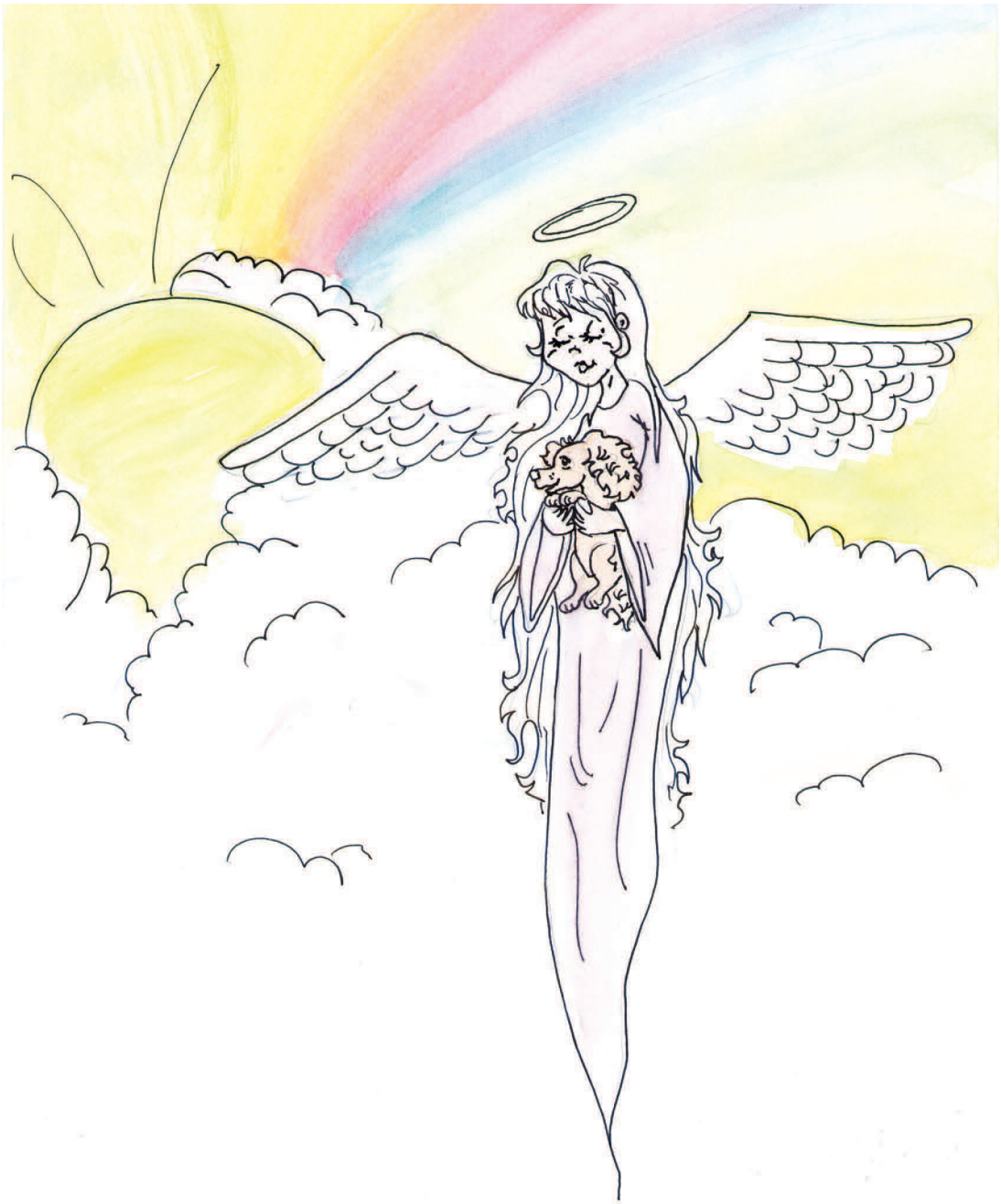

Me di cuenta de que Maxy se sentía muy querido.
Y sobre todo—DIOS LO AMABA! Maxy era muy feliz.

Entonces me desperté.

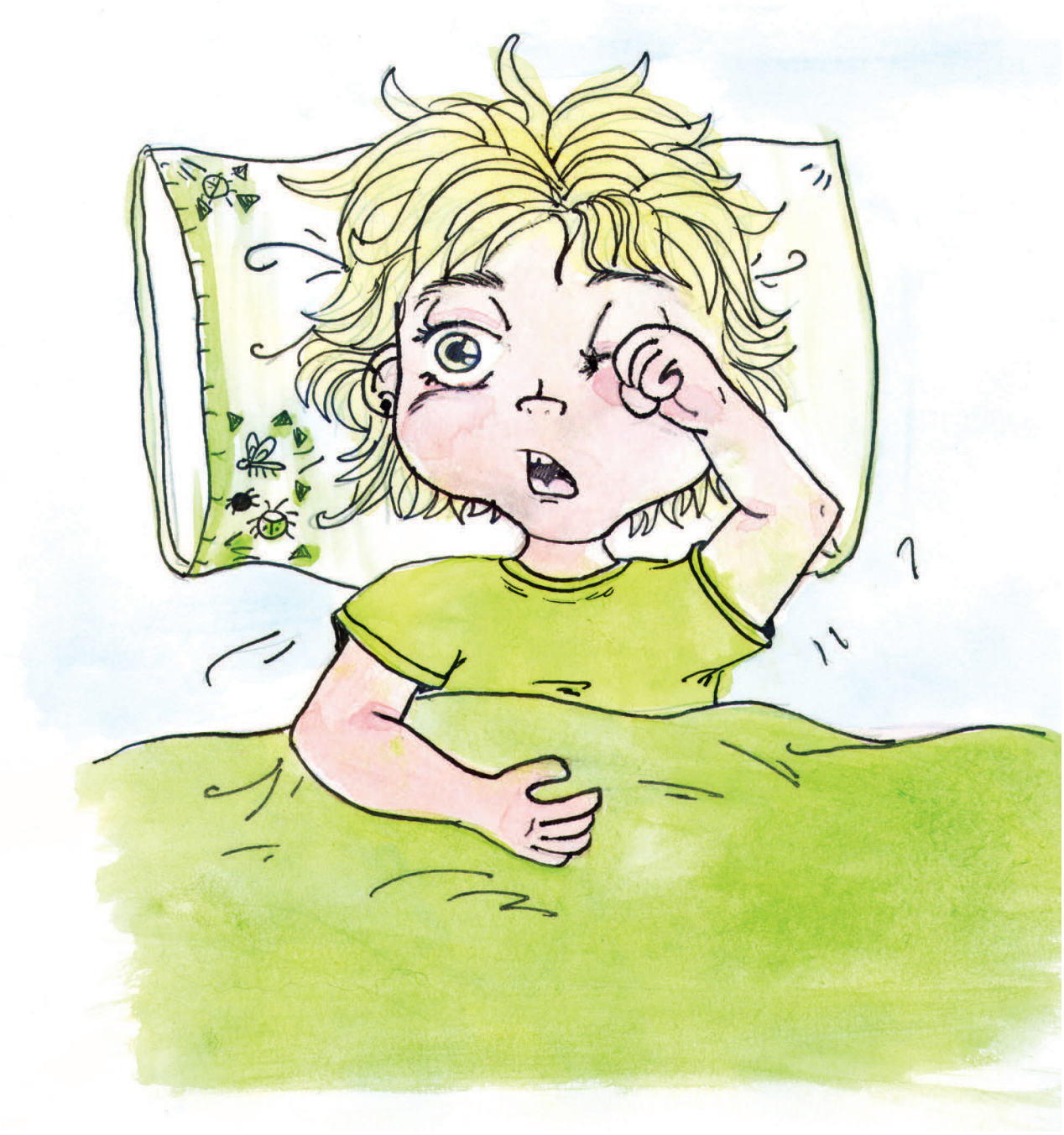

Mi hermana pequeña estaba despierta en la cama de al lado.

Me preguntó, “¿Echas de menos a Maxy?
¿Crees que es feliz?”



“Sí, creo que Maxy es muy feliz, ” le dije.
“Es muy feliz. Está con Dios!”



“¿Crees que alguna vez volveré a verle?” preguntó mi hermana.

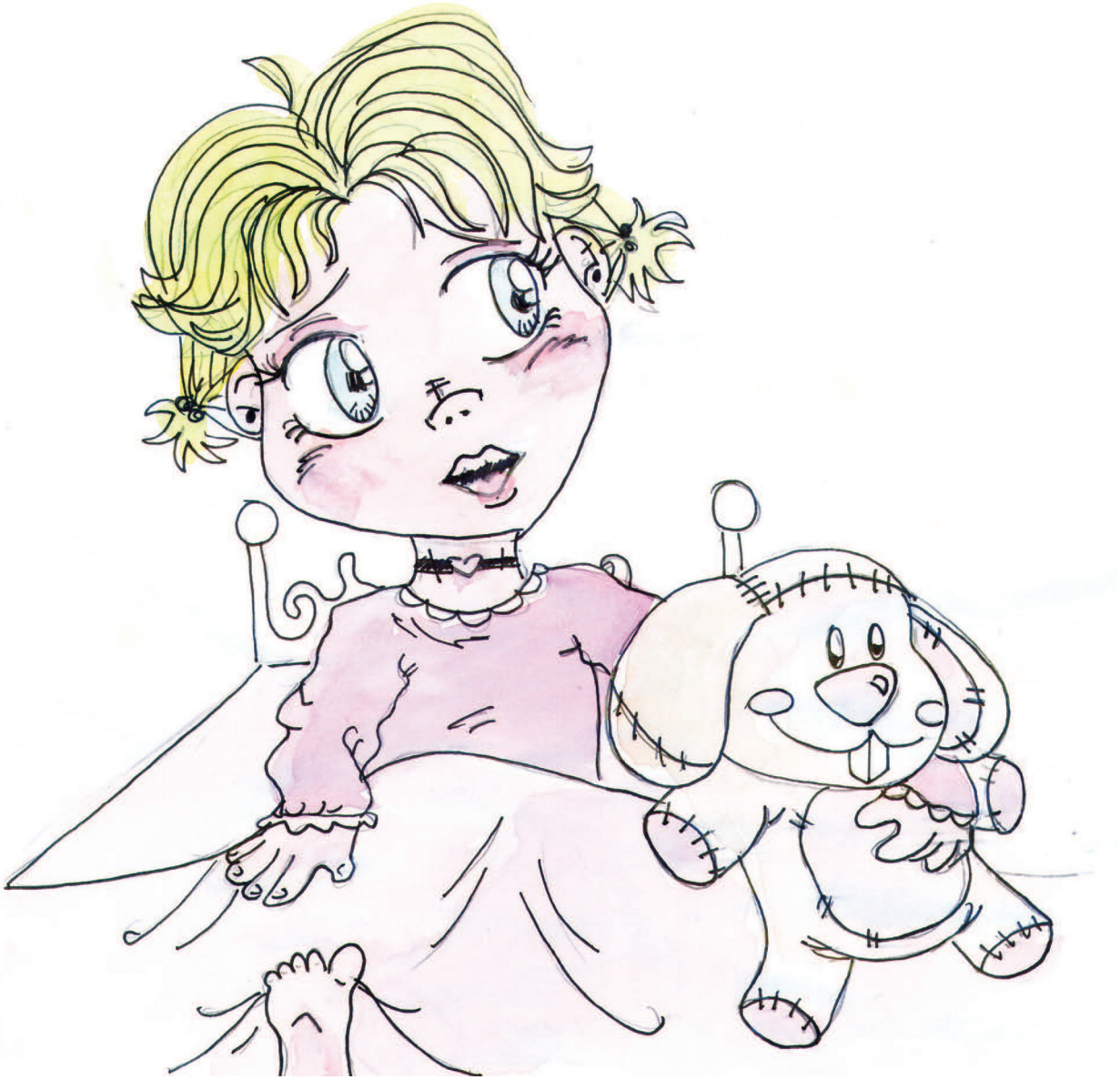

“Sí, ” dije. “Creo que Dios nos guarda a Maxy.
Todas las cosas buenas, todas las personas buenas y todas las mascotas buenas están en el Cielo.”
Mi hermana sonrió y me abrazó.



Estamos felices de que Maxy siga vivo.
Lo echamos de menos, pero nos alegra que algun dia lo volveremos a ver.

FIN

El Incréible Niño Delfín

Por el Dr. James Schaller
Acuarelas de Jamie Joyce



Joey caminaba por la orilla de Arenas Blancas.
Acababa de mudarse allí con su madre.
Y no tenía amigos.



“Por favor, Dios”, rezó. “Por favor, tráeme a alguien con quien jugar.”



Joey vio a lo lejos a unos niños jugando al fútbol.
Bajó a la playa con la esperanza de unirse al juego.



“¿Puedo jugar?” preguntó Joey tímidamente.
“No”, respondió el niño más grande.
Y así Joey siguió caminando solo.
Miró las olas con lágrimas en los ojos.



Mientras Joey miraba las olas,
vio un pequeño delfín nadando en las aguas profundas.
Se sentó y observó al increíble delfín nadar de un lado a otro.
El delfín era rápido. Era muy rápido.

Joey decidió llamarlo “Streak”.
El estaba saludando a Joey con su pequeña aleta.
Así que Joey le devolvió el saludo.
Al niño le gustaba Streak y le hizo un dibujo en la arena.

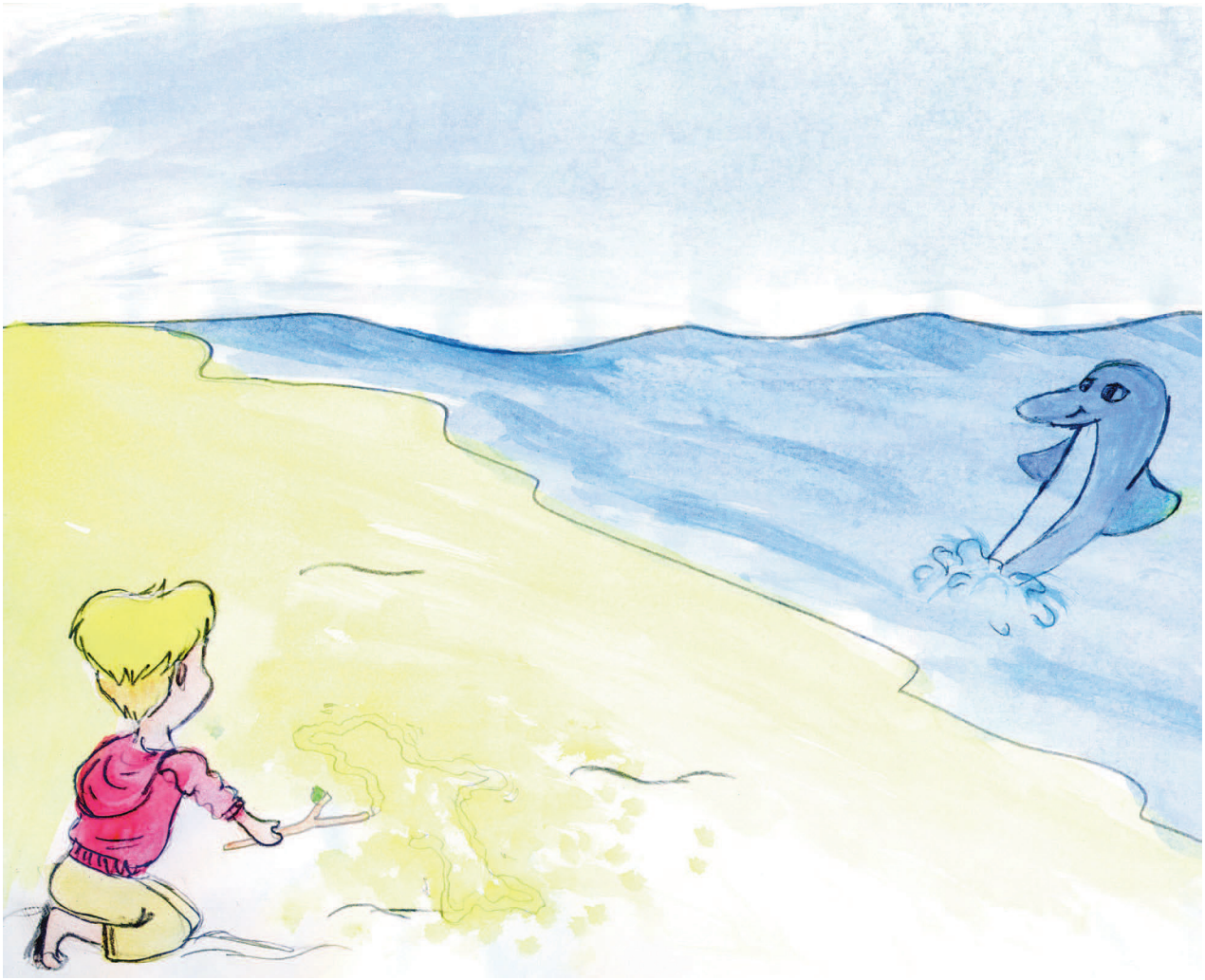

Entonces, un gran barco de carreras amarillo y negro se acercó a la costa.

Se estaba luciendo al correr demasiado cerca de la orilla.

El gran barco hizo una ola enorme que hizo girar y girar al pequeño delfín
y lo arrojó a la parte dura de la playa.

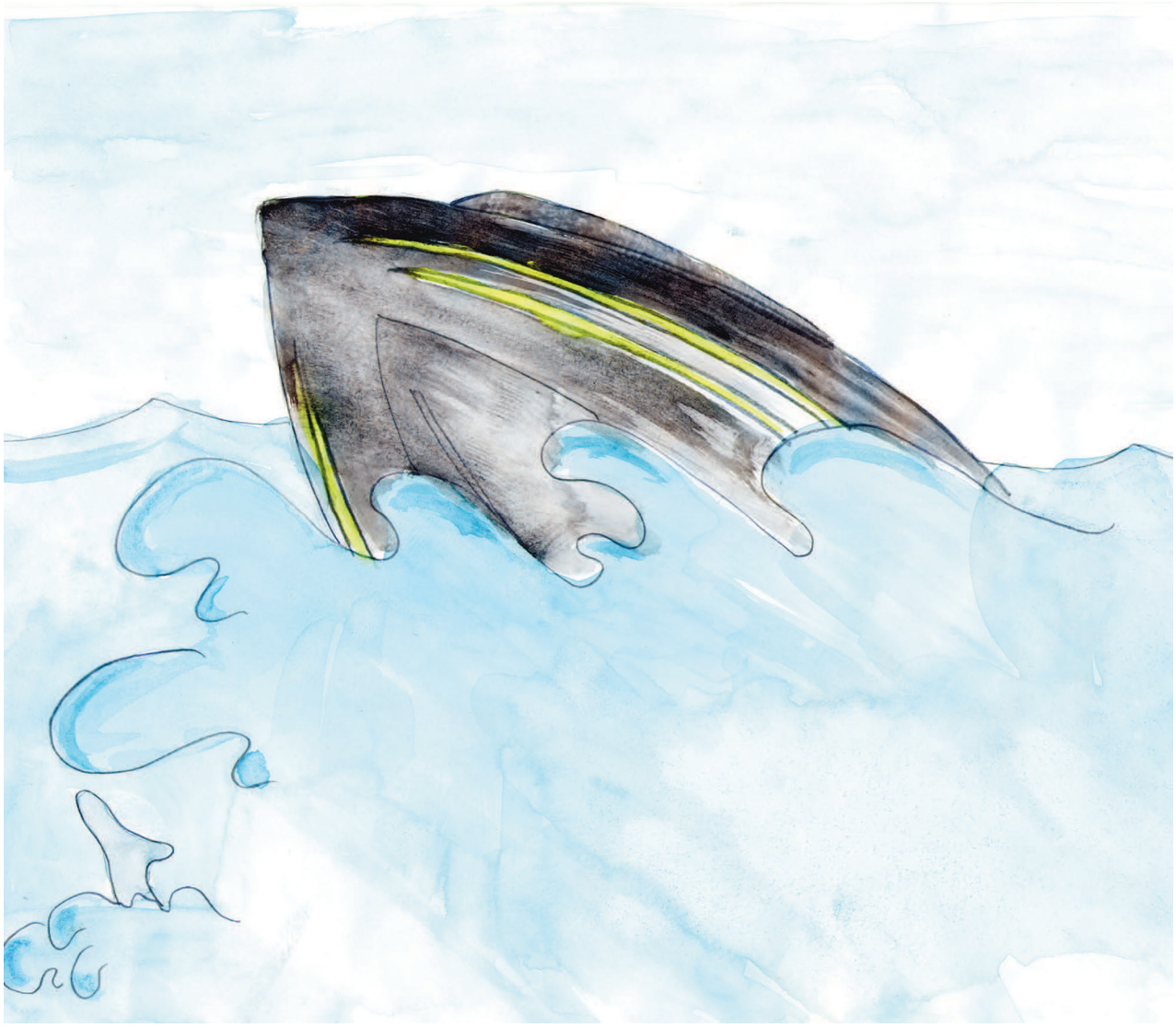

Wuaaaa!

Wuaaaa!



¿Qué es ese sonido?" Joey pensó, levantando la vista de la arena.

"¡Oh, no!", gritó.

"¡Es Streak!"



Joey corrió al lado del delfín y salpicó agua sobre su piel reseca. Luego agarró la pequeña cola de Streak y lo tiró hacia el agua.

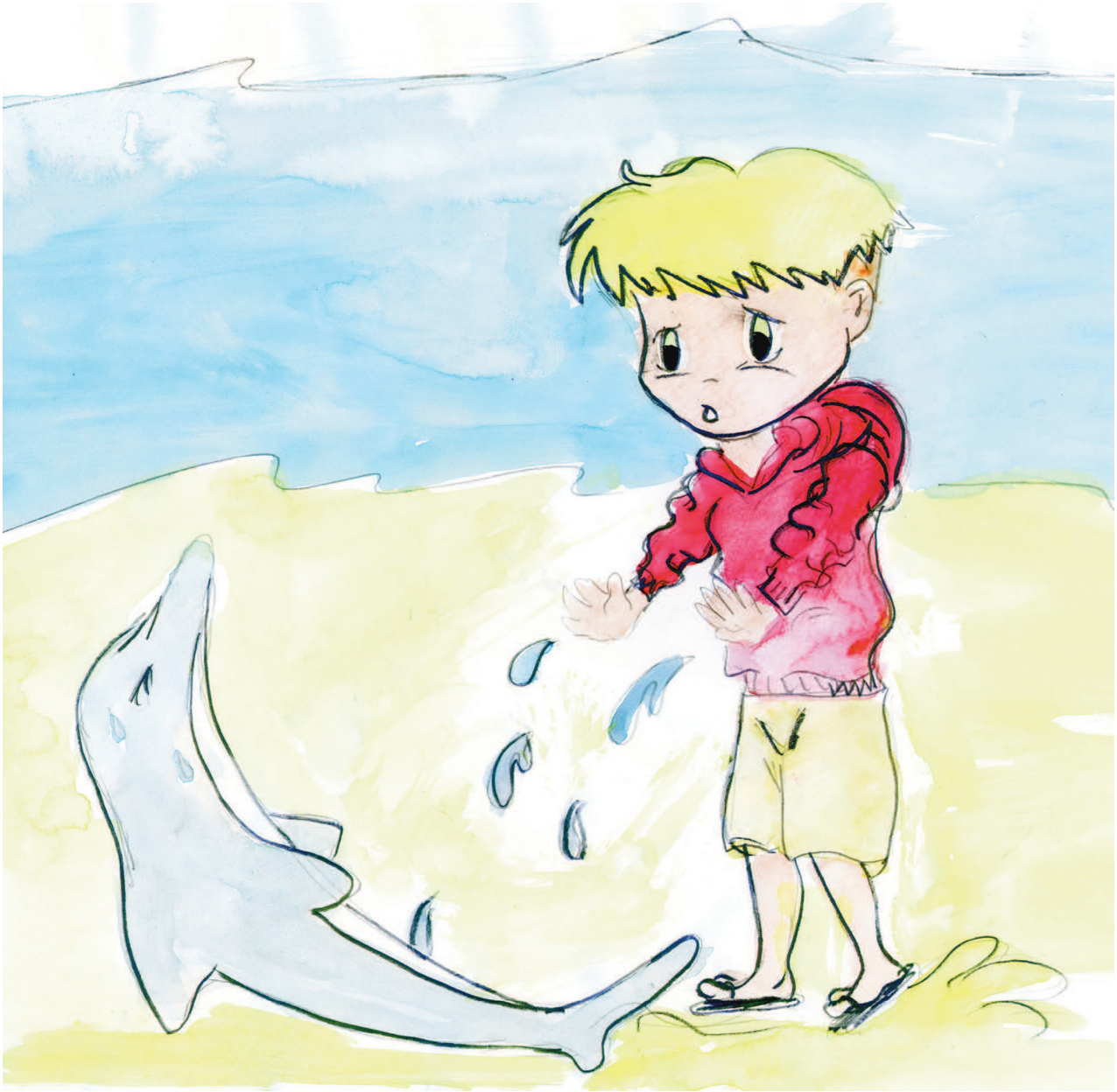

"Ah ah ah aaah, ah ah ah aaah," cantó el delfín. Mientras salía disparado del agua, y voló sobre Joey en una ola.

Streak obviamente parecía feliz de estar salvado y en el agua de nuevo.



Streak dio media vuelta y nadó hasta debajo de Joey,
y lo sacó del agua con su poderosa cola.

El niño se agarró a la aleta superior del delfín para mantener el equilibrio.

Entonces Streak despegó, ¡de un tirón !

¡Wau!" Joey gritó mientras Streak voló a través de una gran ola rociando agua por todas partes.



Streak era rápido.

Era muy rápido.

Era casi demasiado rápido.

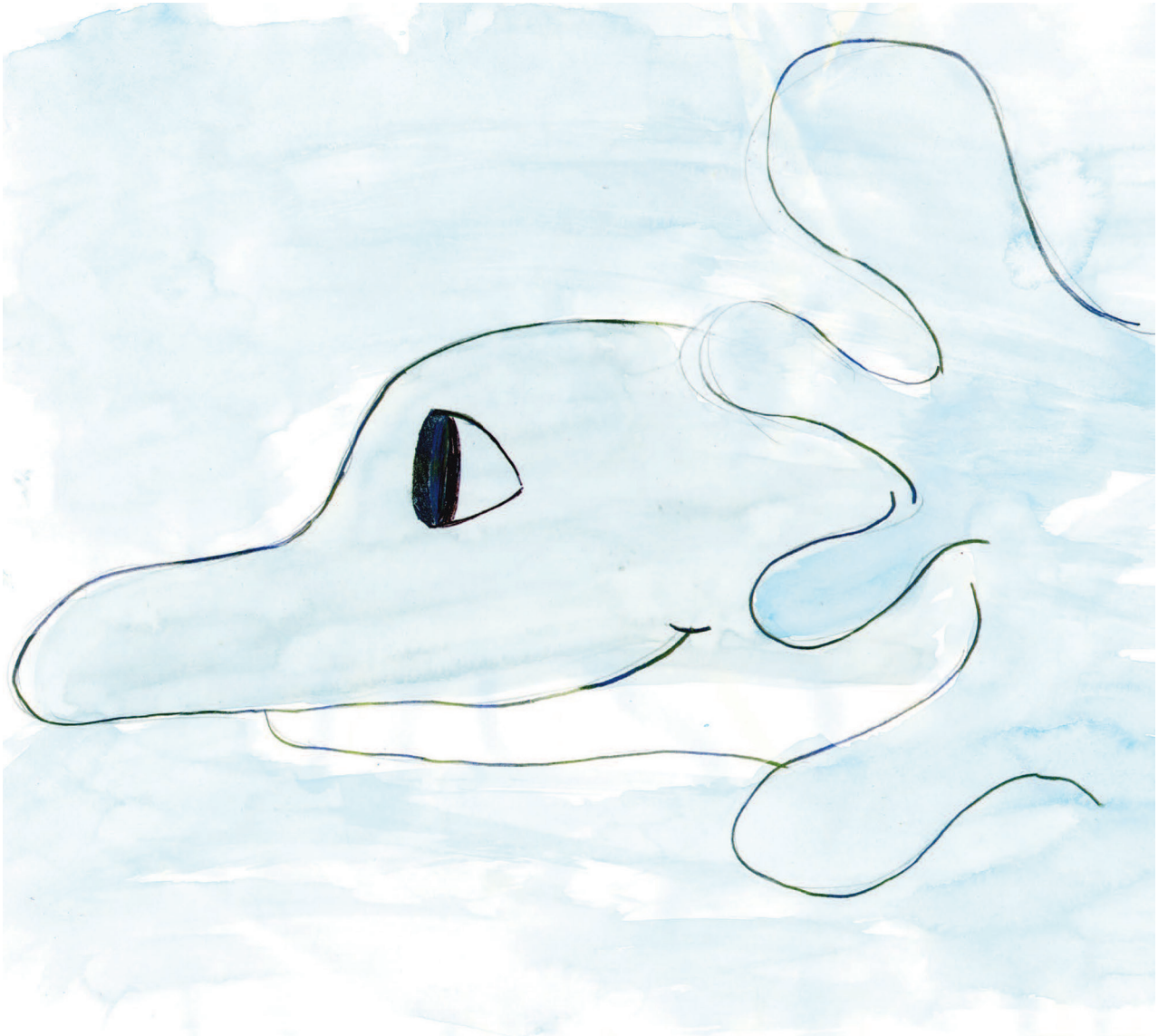

Streak le enseñó a Joey algunos juegos de delfines.

Jugaron al Tiro a la Luna.

Nadaron rápidamente por el fondo,
y luego salieron disparados por el agua hacia el cielo.



Luego jugaron a “Encuentra la platija,”

buscando peces en el fondo y persiguiéndolos.



Pero a Joey lo que más le gustaba era el juego Danza del Agua.

Streak bailaba encima del agua con su cola,
luego se estrellaba hacia atrás con Joey agarrándose fuerte.

Cuando caían hacia atrás, Joey se reía tan fuerte que le dolían los oídos.



Pronto los niños que jugaban al fútbol levantaron la vista de su juego.

No podían creer lo que veían.

Un niño pequeño corría a toda velocidad por encima del agua—sentado sobre un delfín salvaje!

¡Era el niño nuevo!

Joey voló por el océano sobre el lomo del delfín salvaje.

Los demás niños se quedaron mirando.

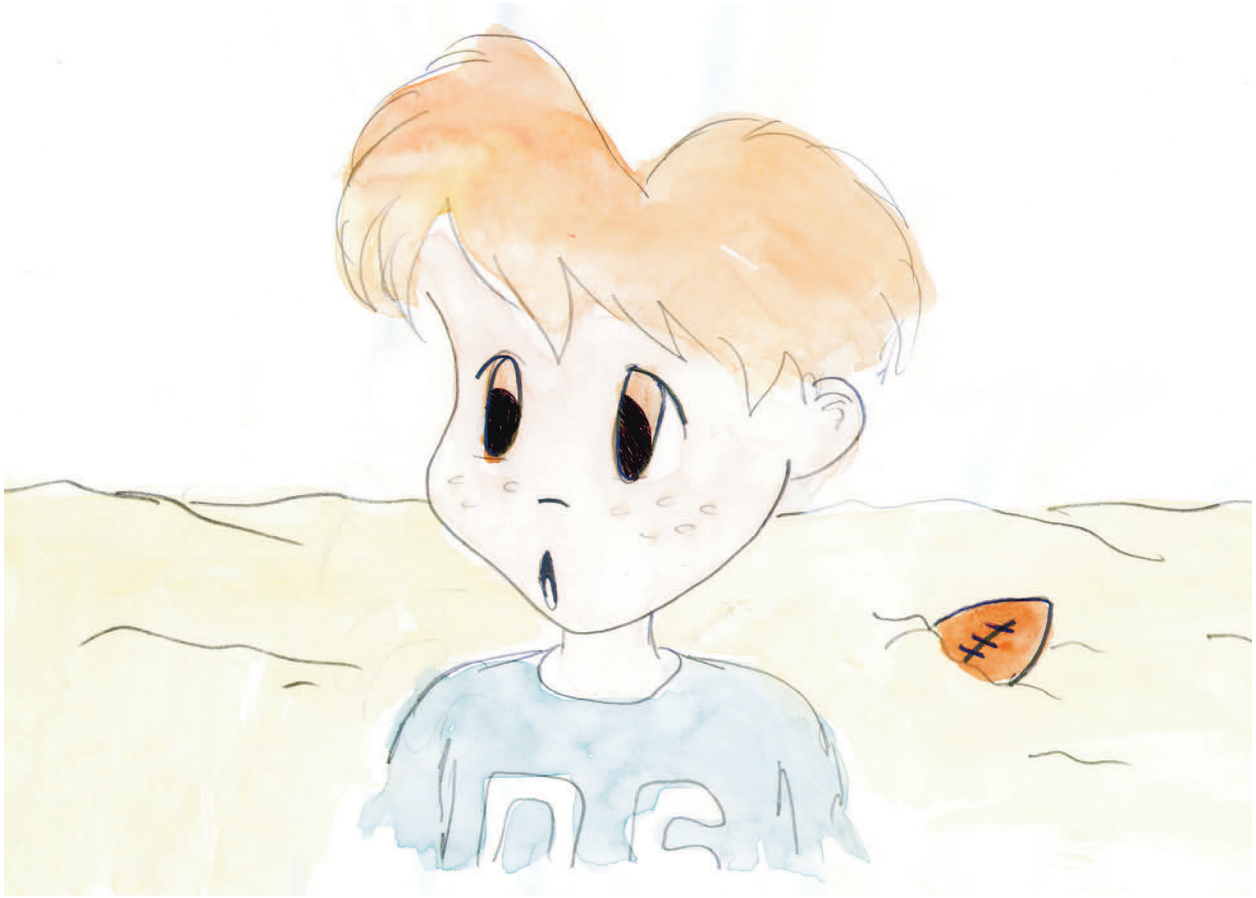

Finalmente, tanto Joey como Streak estaban cansados.

Joey se despidió de Streak con un abrazo y nadó hasta la orilla.



Los niños del juego se arremolinaron a su alrededor.

"¿Puedo montar en tu delfín? el niño más grandese preguntaba.
"Sí," preguntó otro "¿Puedo intentarlo?
Joey se limitó a contar cómo se había hecho amigo de Streak.

Todos escucharon con atención.

Y cuando Joey se fue a cenar, uno de los más pequeños gritó.

"Ven a jugar en nuestro partido de mañana."

Y Joey asintió.





Mientras Joey volvía a casa, recordó su oración.



"Gracias, Dios, por darme a Streak."

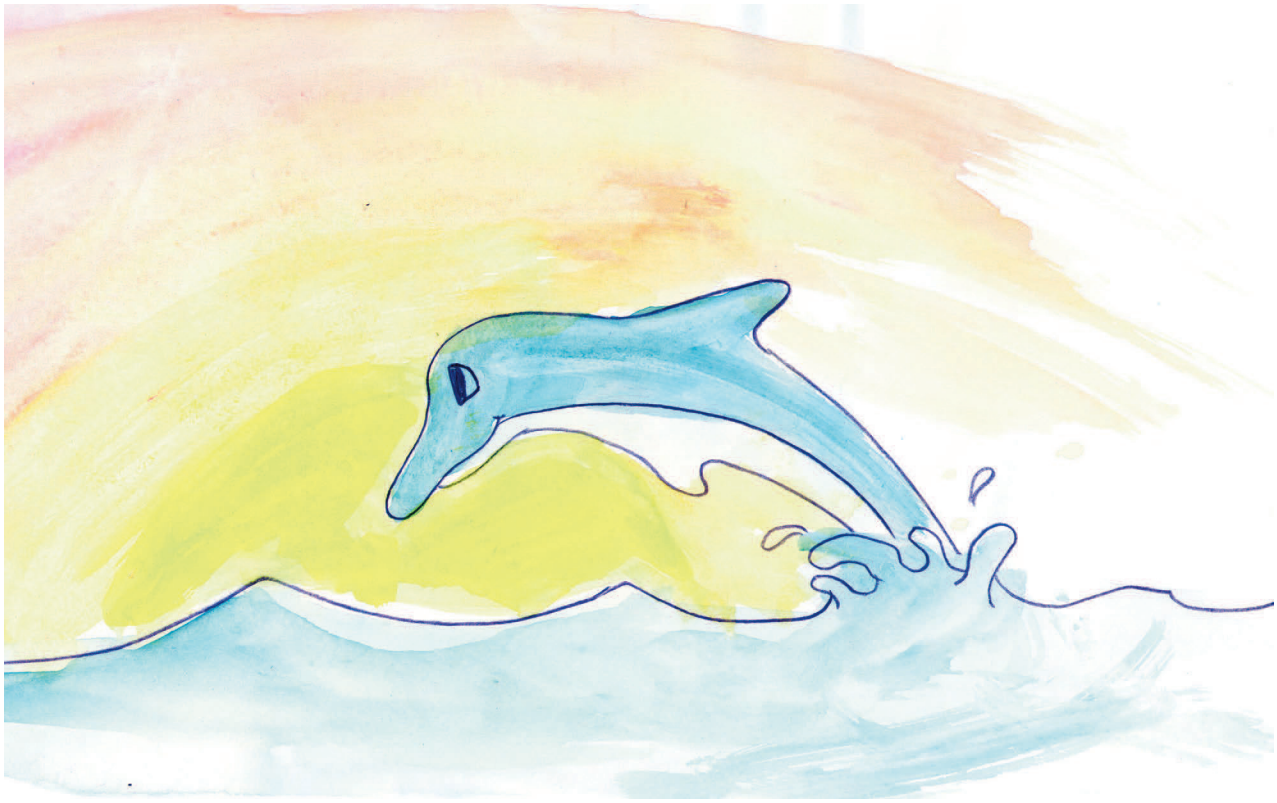

Y entonces Joey dijo: “Gracias, Dios.
Eres mi mejor amigo.”

Y Joey caminó a casa con una sonrisa
porque ya no estaba solo.

El Comienzo





Mudarse es Divertido

Me mudo dentro de unos meses.
No quiero mudarme.
Tengo buenos amigos.
Me gusta mi escuela.
Así que no quiero mudarme.

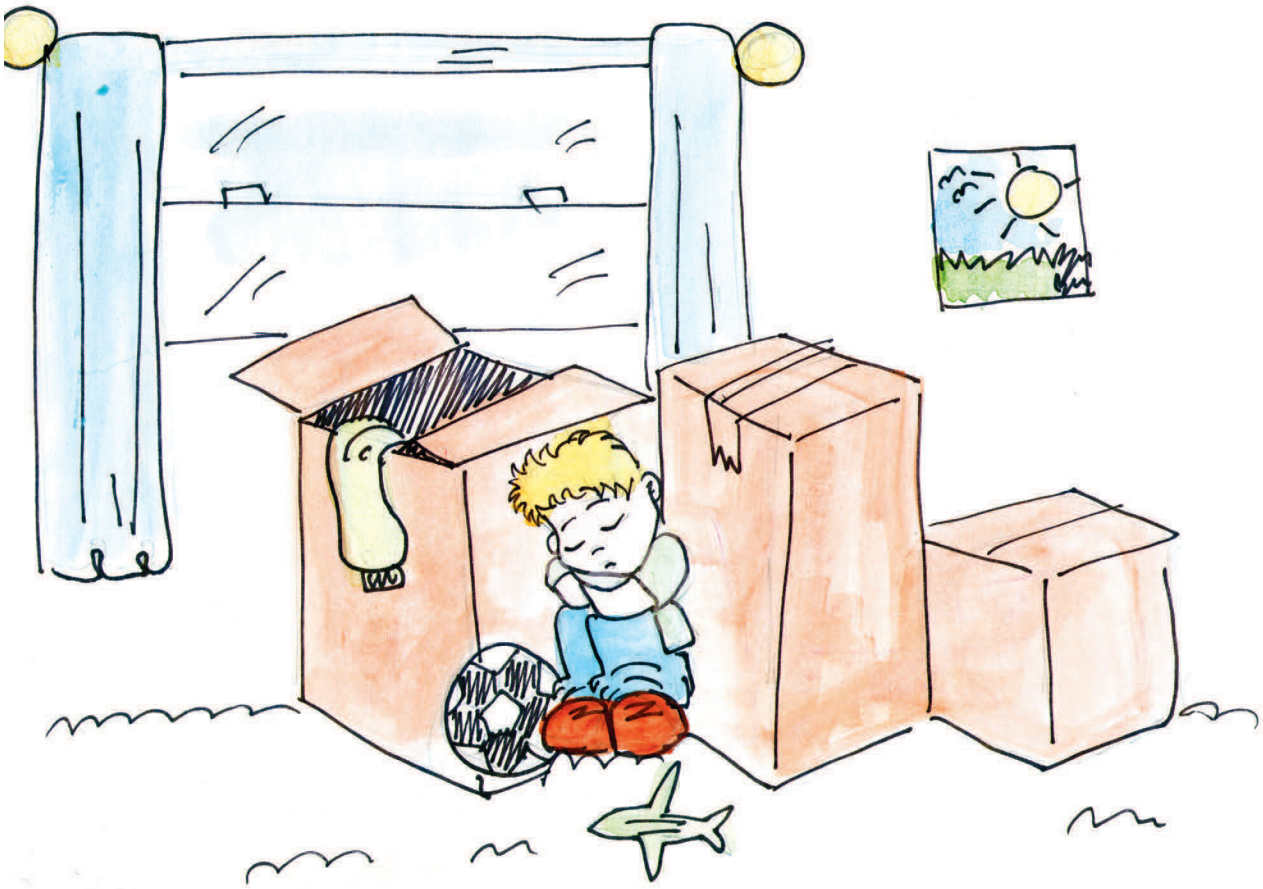



Me gustan mis amigos.
Uno de mis amigos es Zach.
Montamos en bici y jugamos a videojuegos.
Tom también es amigo mío.
Pero es demasiado arriesgado.
A veces intenta impresionar a las chicas haciendo cosas peligrosas.
¡QUÉ MAL!

Me gusta mi escuela.
Tengo una profesora estupenda, la Sra. Chris.
Es muy buena conmigo.
Si me lastimo, ella cuida de mí.
Ella no deja que nadie me lastime.

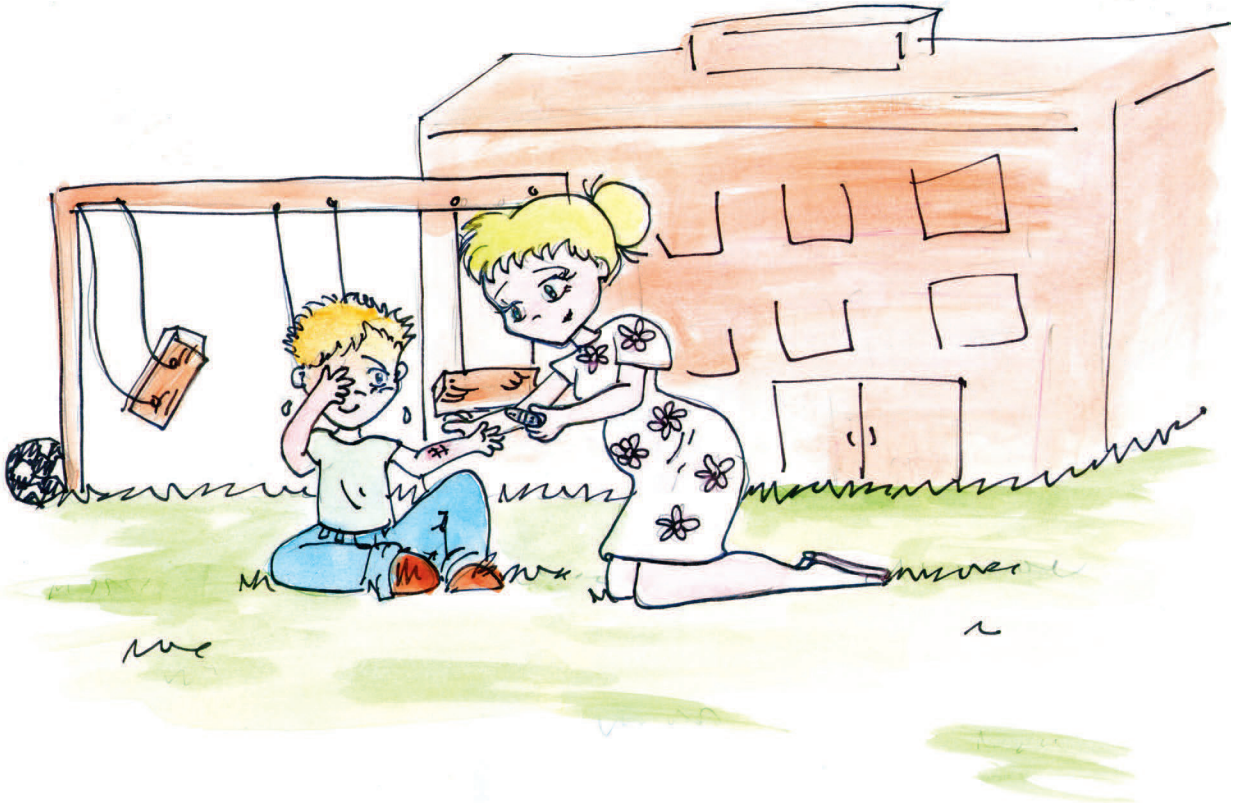



La Sra. Chris va a tener un bebé.
Así que pronto dejará mi escuela.

Jamie es mi niñera.
Es muy divertida.
Juega conmigo.
Si estoy triste, me anima.
Disfruto con ella.

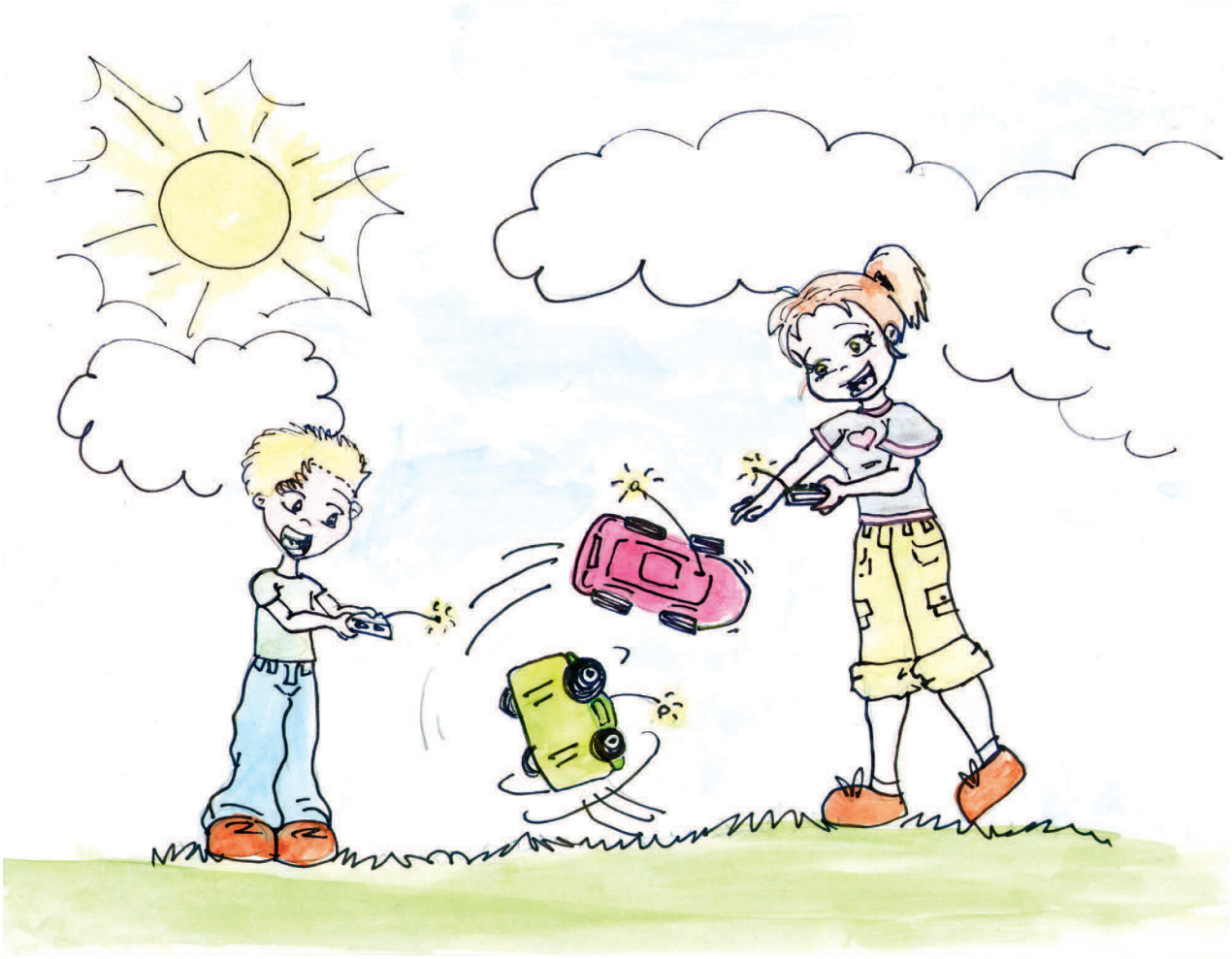

Echaré de menos mi escuela.
Echaré de menos a mi amigo.
Y echaré de menos a Jamie.



REALMENTE no quiero mudarme.
¡Esto me huele mal!
Tengo buenos amigos y una buena escuela.
Y la casa en la que vivo ahora está muy bien.

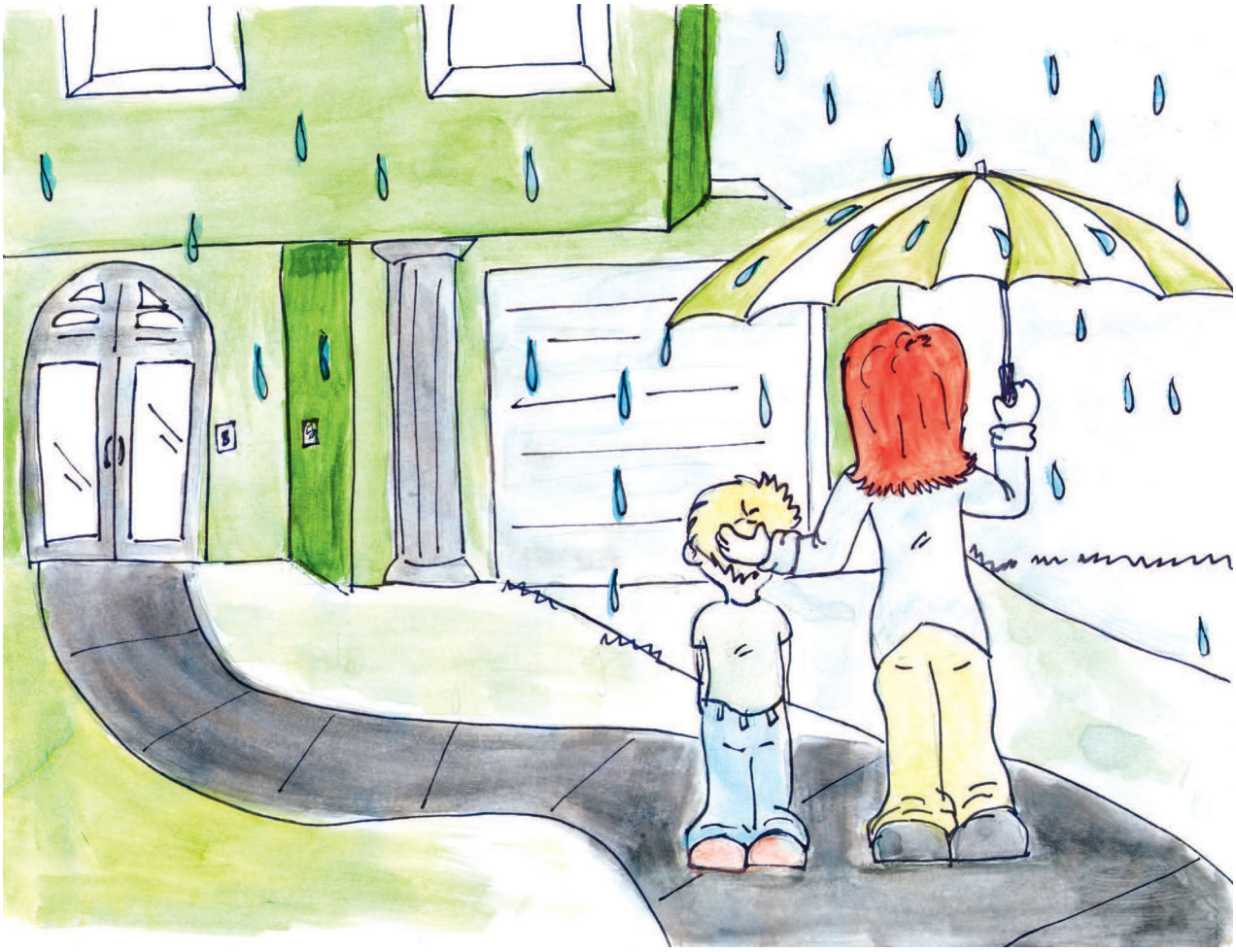

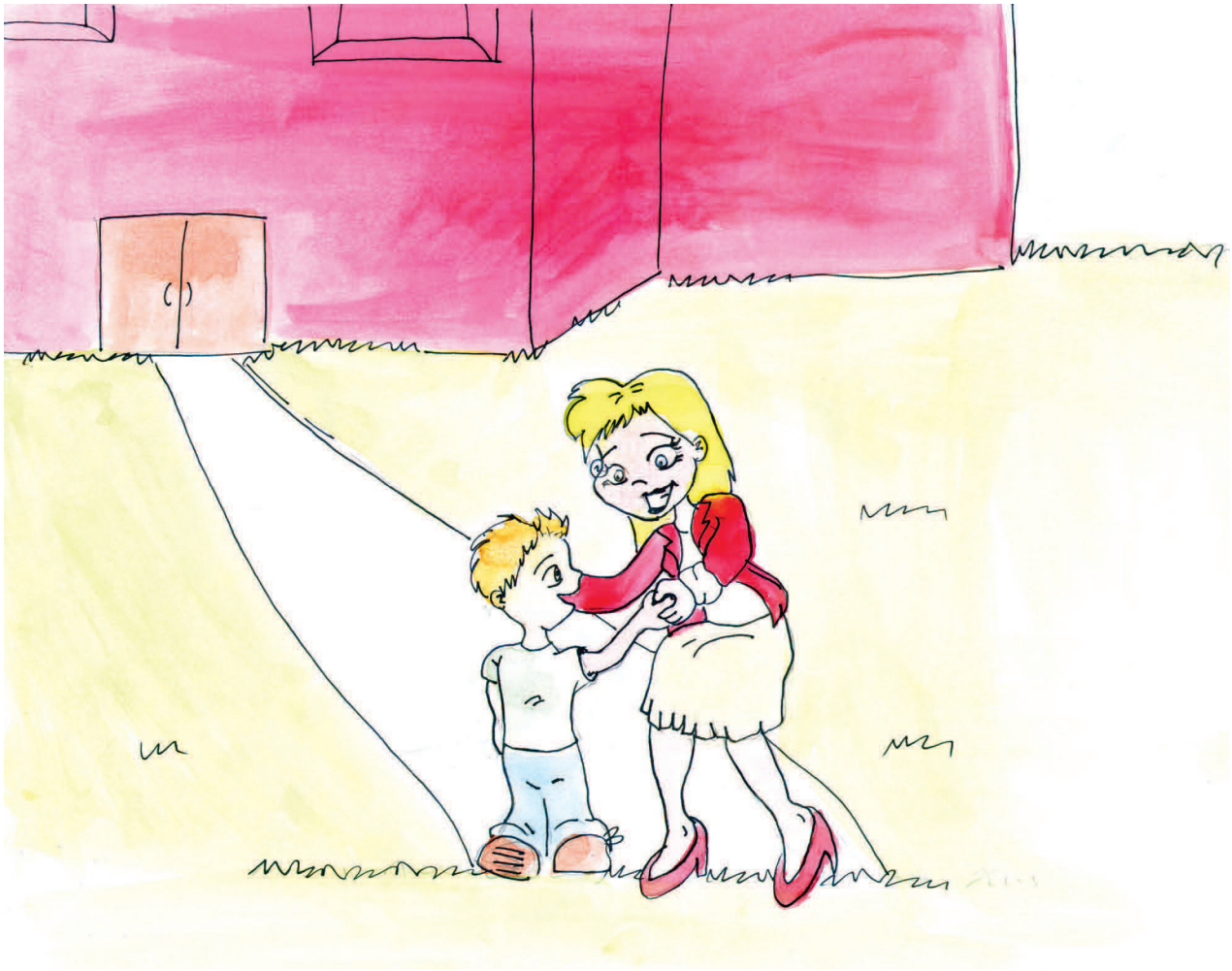

Mamá y papá me llevaron hoy a nuestra nueva casa. Conocimos a Mary.

Mi mamá dijo que Mary es la “mujer de la mudanza”.

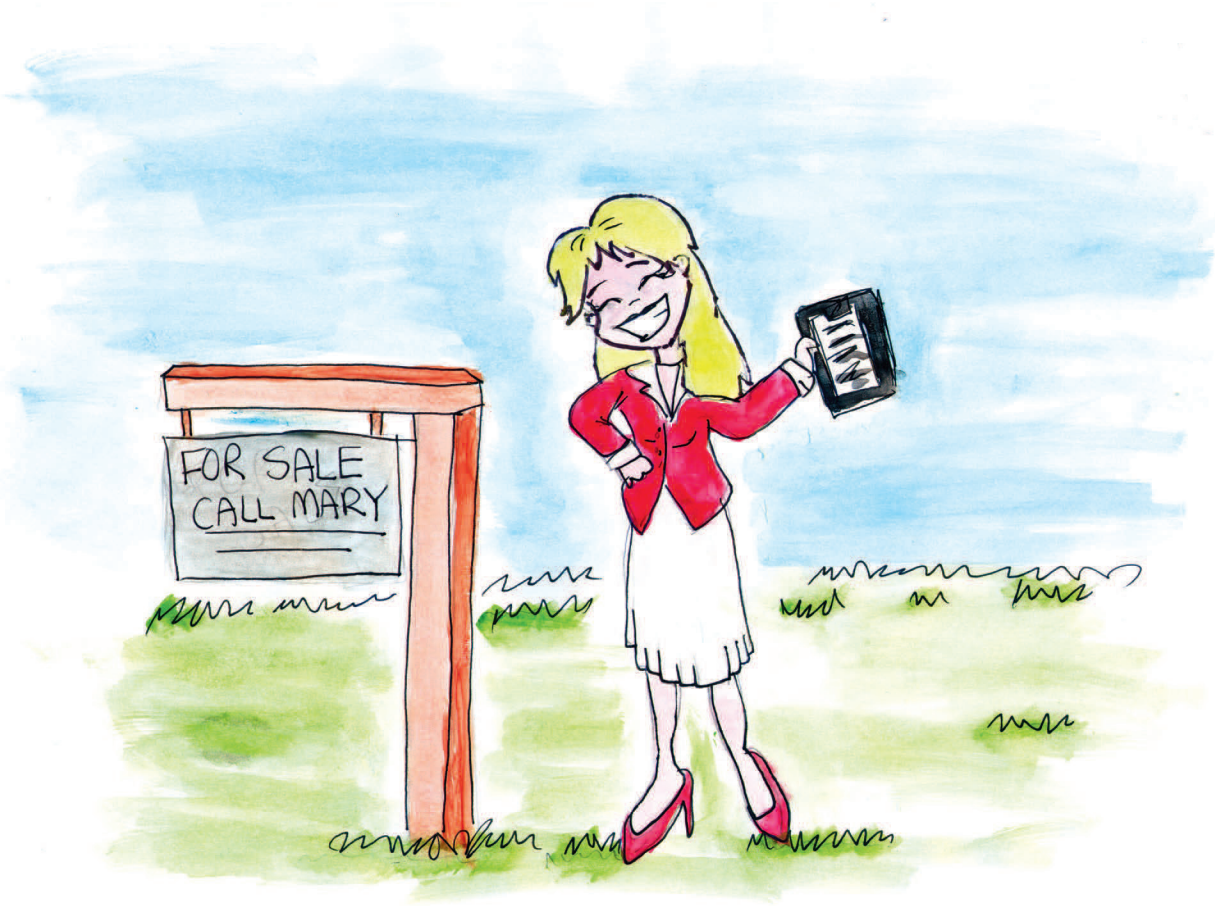



Mary la señora de la mudanza no trabaja en un camión de mudanzas. Ayuda a una familia a vender su casa y comprar una nueva.

Mary es muy divertida.
Me trata muy bien.
Me dio la mano y me sonrió.
Mary me preguntó cómo me sentía.
Creo que se preocupa por mis sentimientos.

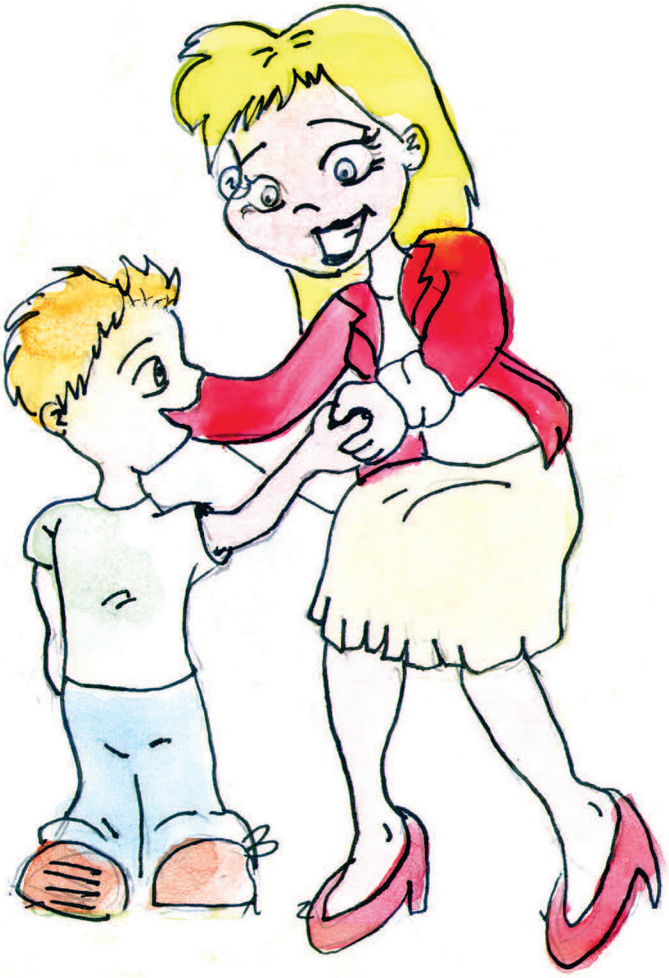

Mary llevó a mi familia por las calles de los alrededores de mi nueva casa. Me enseñó cosas muy bonitas.

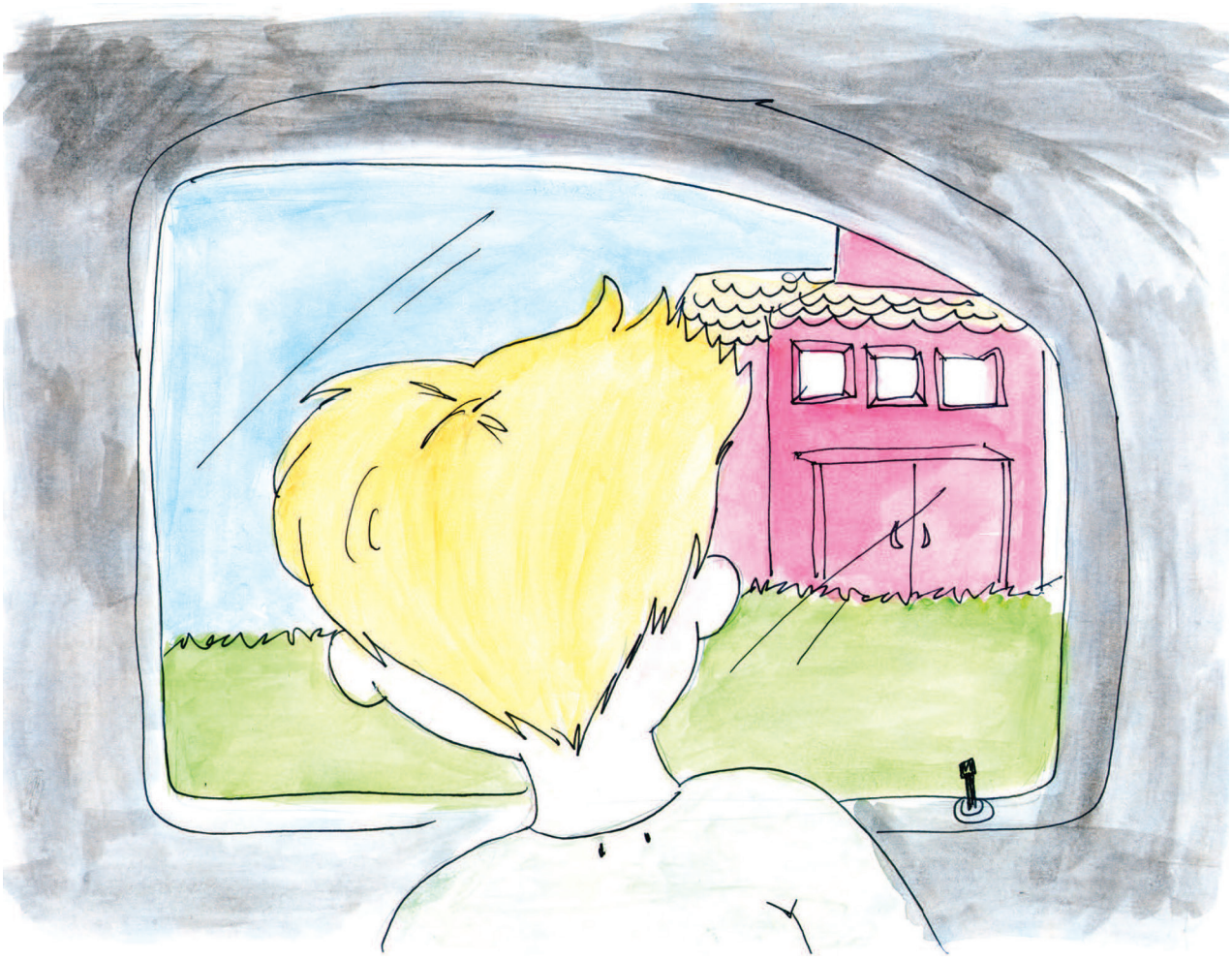

Vimos a unos niños jugando en nuestra calle.
Mary paró el auto y dijo: “Hola,
¿necesitan un jugador más para su juego?”



Yo no quería jugar.
Pero entonces Mary me presentó a todos los niños, y fueron simpáticos.
Jugamos unos minutos y fue divertido.



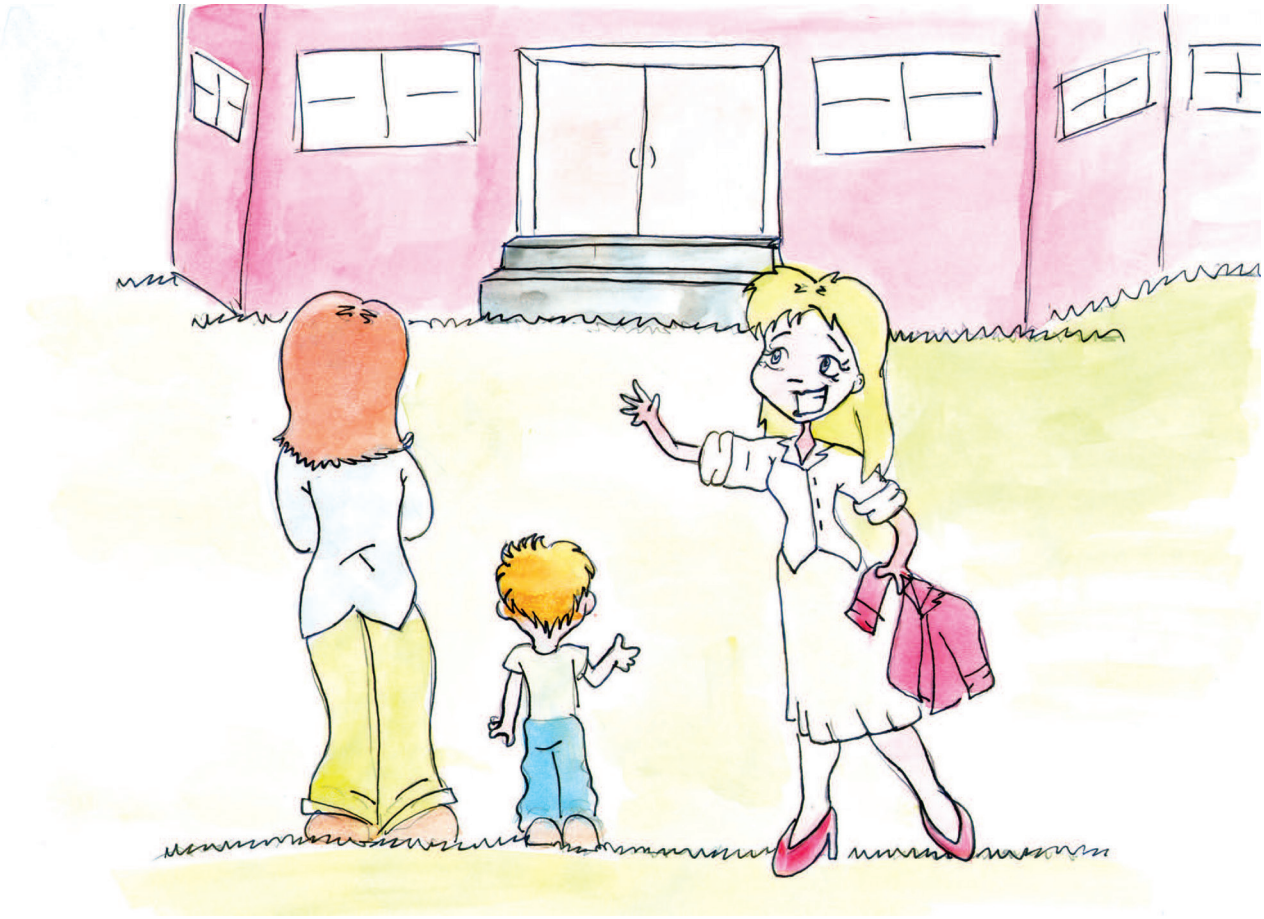

Mary le dijo a mi mamá cómo llegar a mi nueva escuela,
y luego se fue a almorzar. Iba a comer “un caballo”.

No me pareció muy bonito, ya que a mí me gustan los caballos.

Pero Mary dijo que estaba bromeando.
Sólo decía que tenía mucha hambre.
“Nunca he comido caballo”, dijo.
Me alegré de oírlo.



Conocí a la Sra. Roberts, mi nueva profesora.
Se alegró de verme.
Le pregunté: "¿Tiene sitio para un nuevo alumno?".
Sonrió y me dijo: "Siempre hay sitio para un nuevo alumno.
Cuantos más, mejor".
Me hizo gracia.

Conocí a algunos de los chicos de mi clase.
Jugamos durante el recreo.
Los niños eran muy divertidos.
Me enseñaron nuevos juegos.



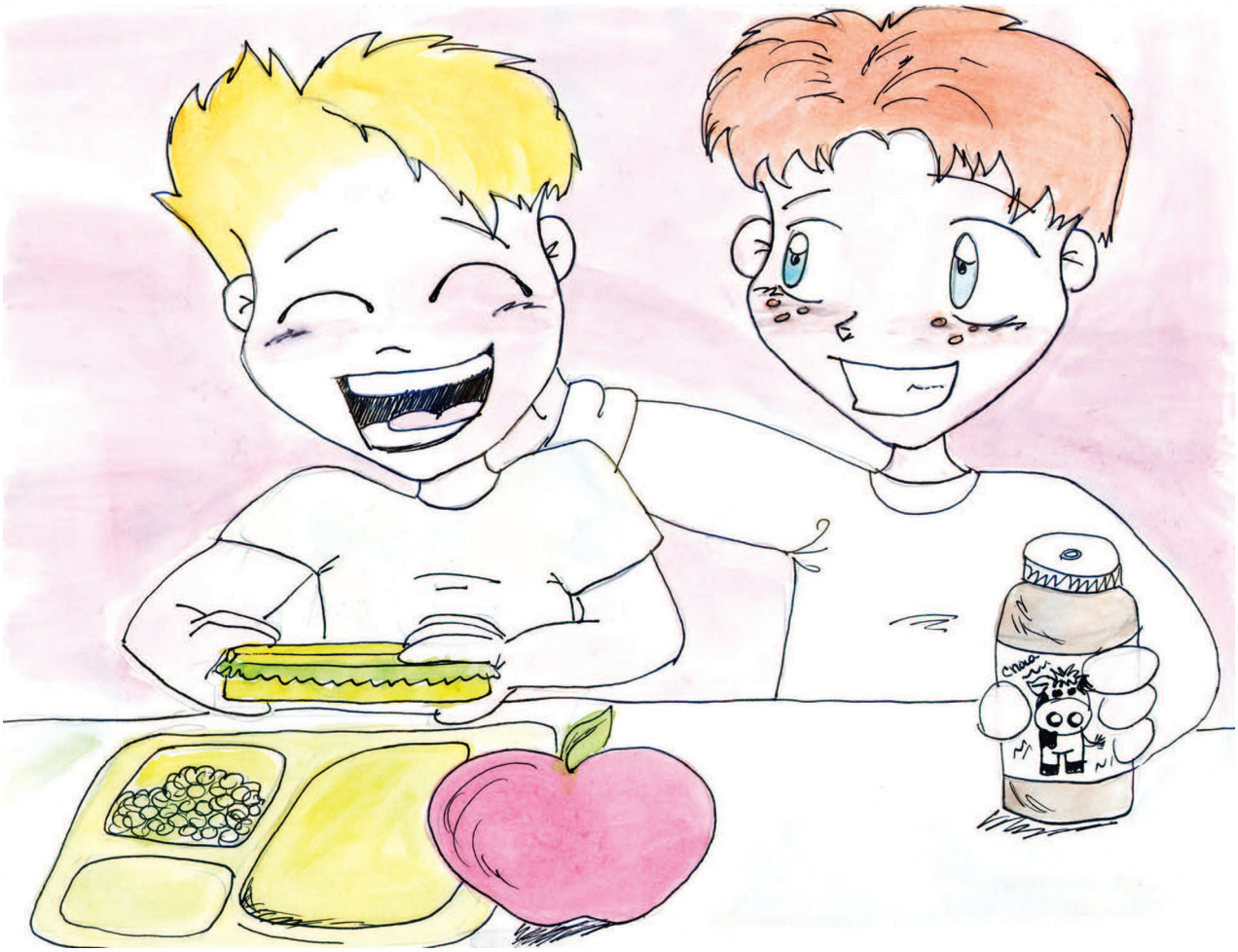

Almorcé con los niños de mi clase.
El comedor estaba muy limpio.
La señora del comedor también era simpática.

Después de ir a mi nueva escuela,
Mis padres condujeron de vuelta a mi nueva casa.
Paramos en un bonito parque infantil.

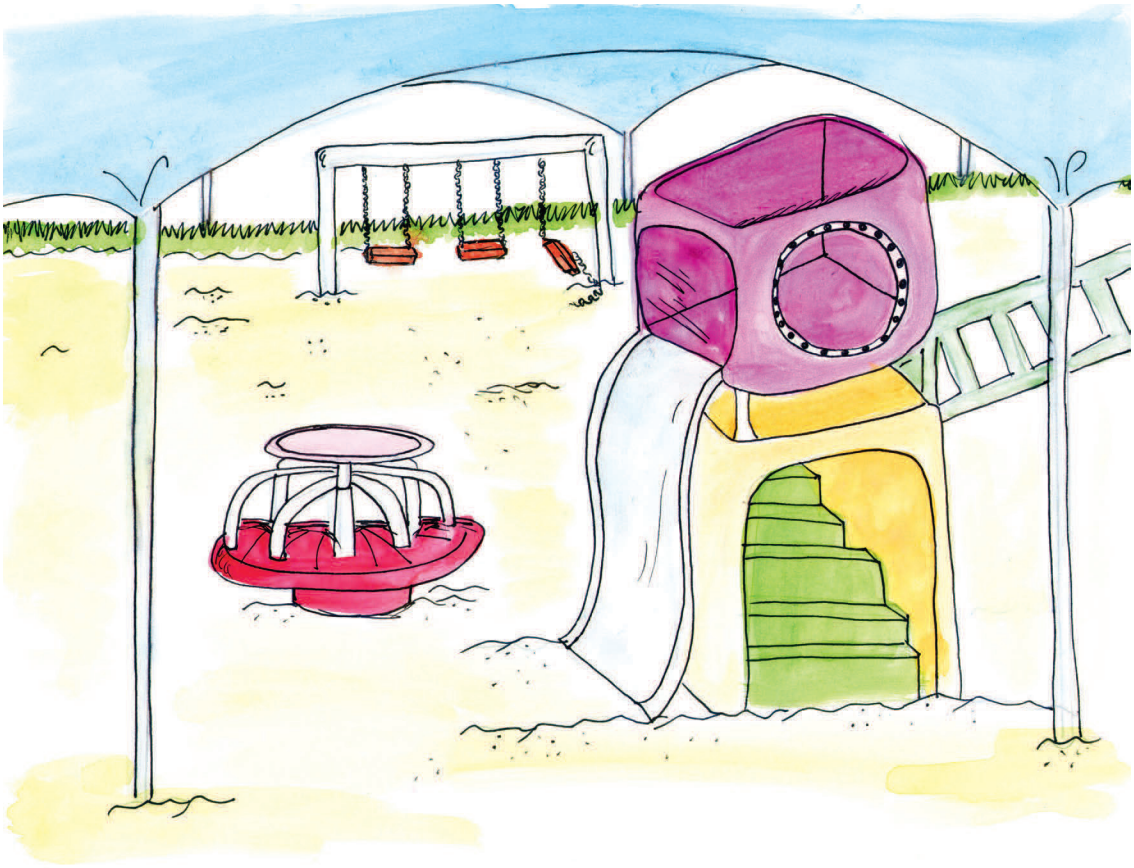

Mary se reunió con nosotros en el parque infantil después de comer.
Mary me dijo que este bonito parque infantil estaba cerca de mi nueva casa.
Señaló mi casa calle arriba.
“Qué bonito”, le dije. Estaba muy cerca de mi casa.
El parque infantil tenía un tobogán, un remolino, barras y columpios.
Había de todo. Incluso tenía una cubierta para el sol o la lluvia.

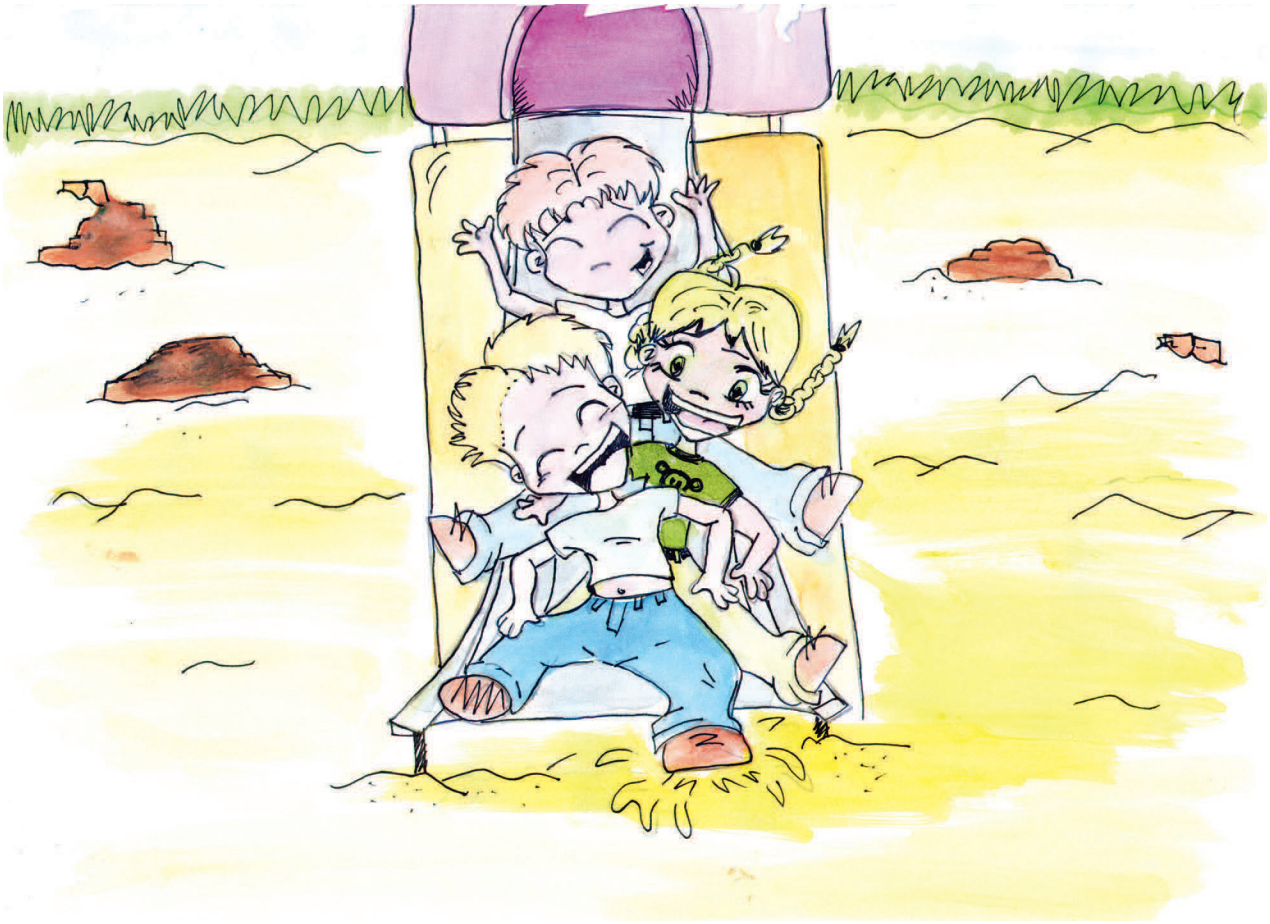

Mary preguntó a mis padres yo si podía jugar en el parque infantil. Ellos dijeron: “Sí. Sólo veinte minutos mientras hablamos con Mary”. Jugué en el tobogán y conocí a dos niños muy amigables.

Después de jugar, condujimos por la calle.
Estacionamos frente a mi nueva casa.
Un policía vivía a una calle de mi casa.
Mary dijo: “El oficial John se asegura de que no vengan niños malos”.

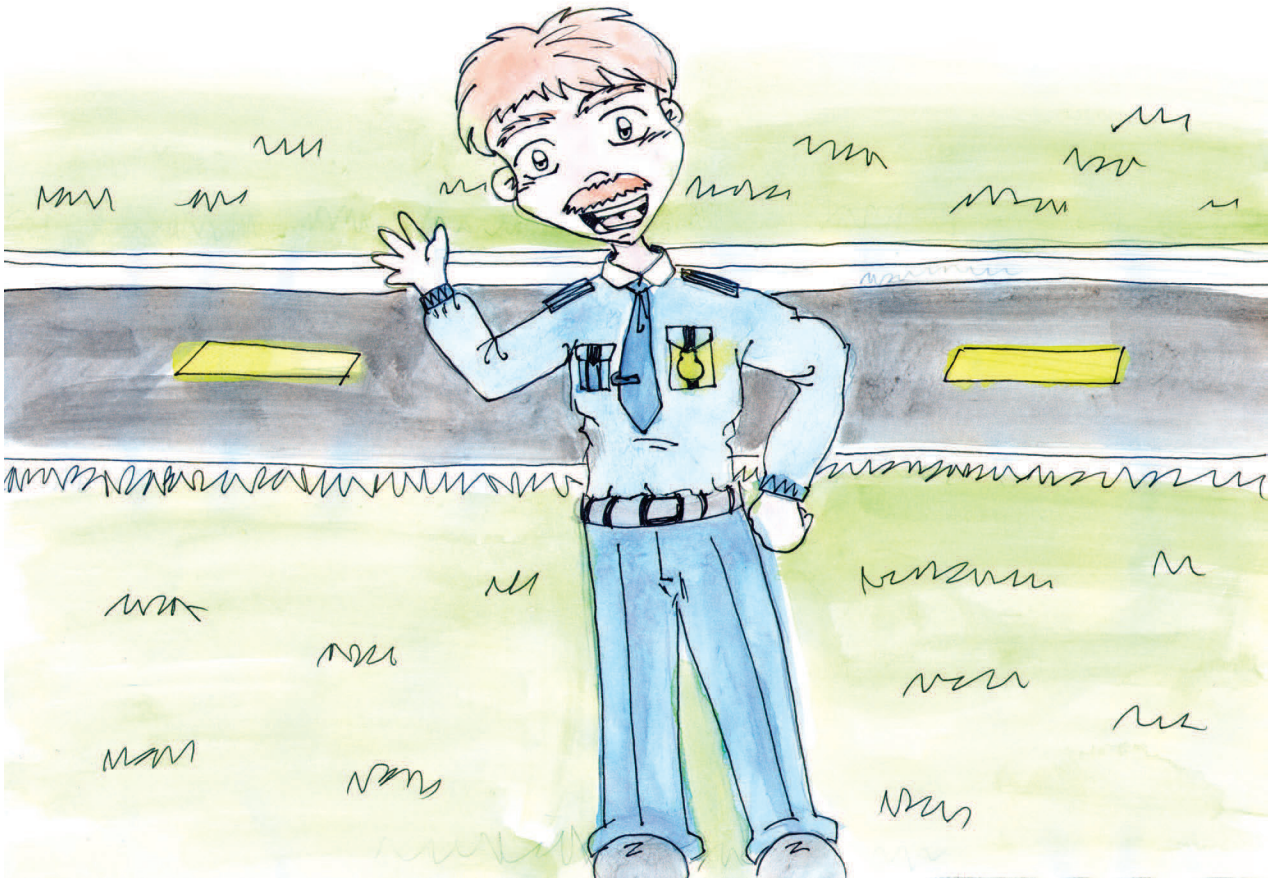

El Oficial John saludó a Mary y ella le devolvió el saludo.
Mary dijo: “ Yo le vendí su casa.
Él vive en la misma calle que tú”.

Mary dijo: “El oficial John tiene una hija y un hijo muy simpáticos”.

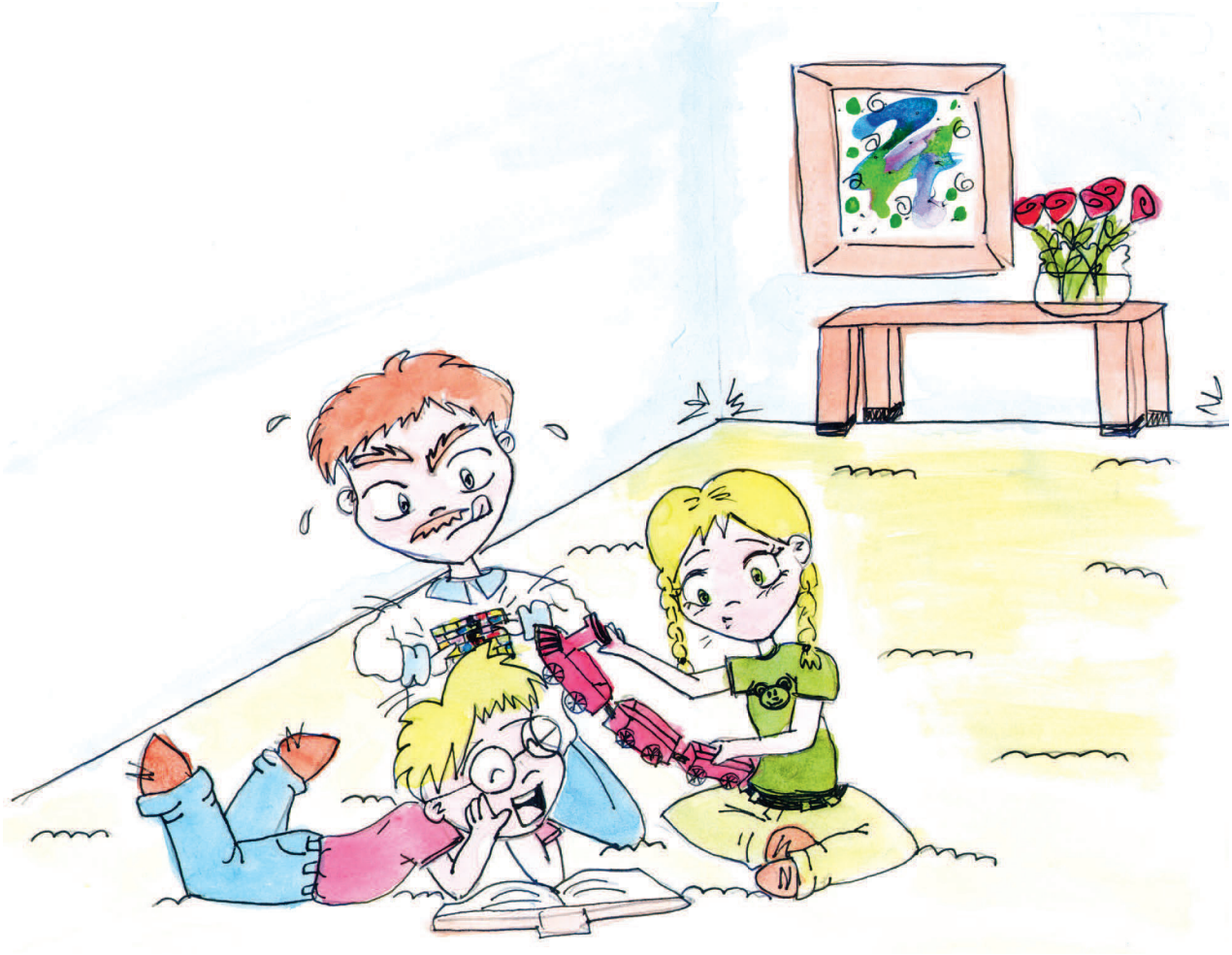

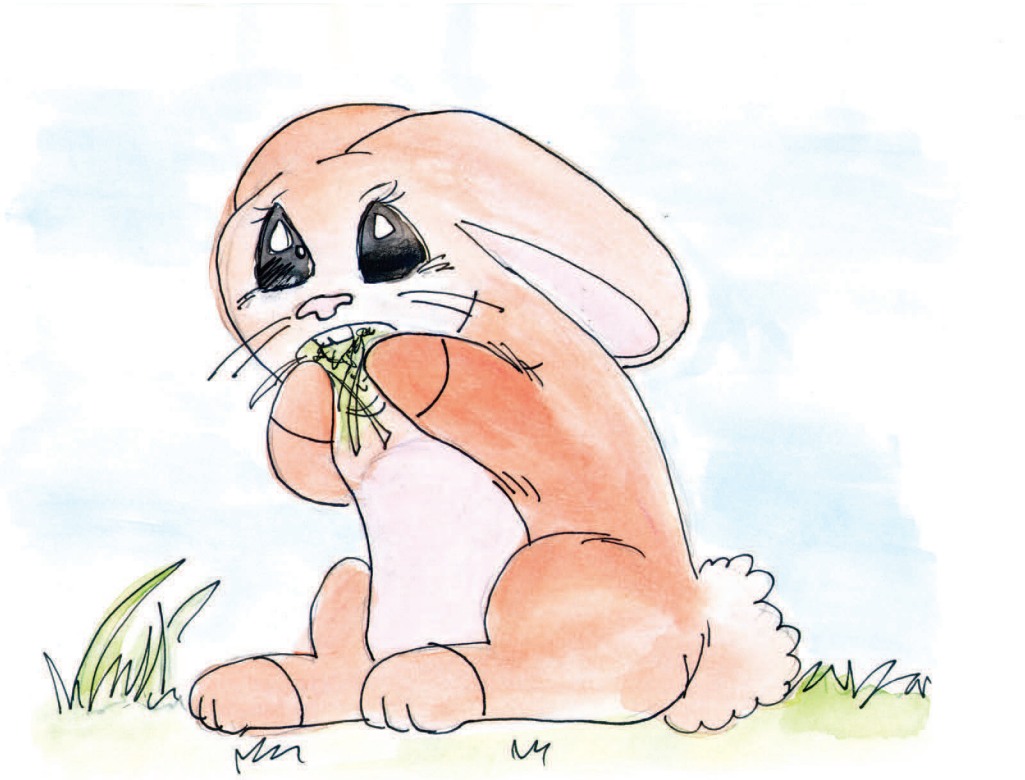

Entonces Mary dijo: “¡Eh, mira allí!”.
Señaló a un conejo salvaje comiendo.
Era muy bonito.
Me gustan los conejos.
Quiero un conejo como mascota para mi próximo regalo de cumpleaños.

Entonces un camión de helados pasó por nuestra calle.

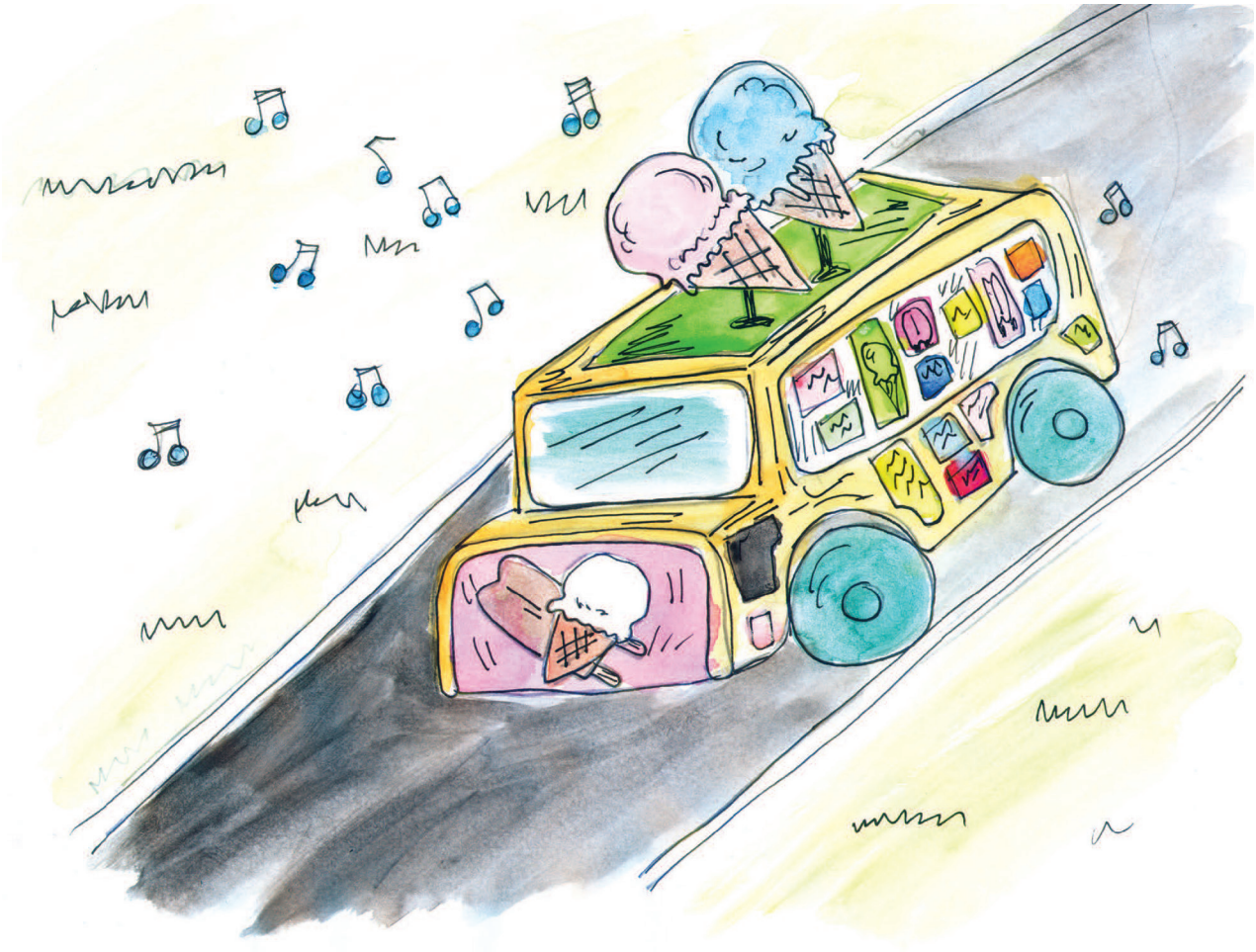

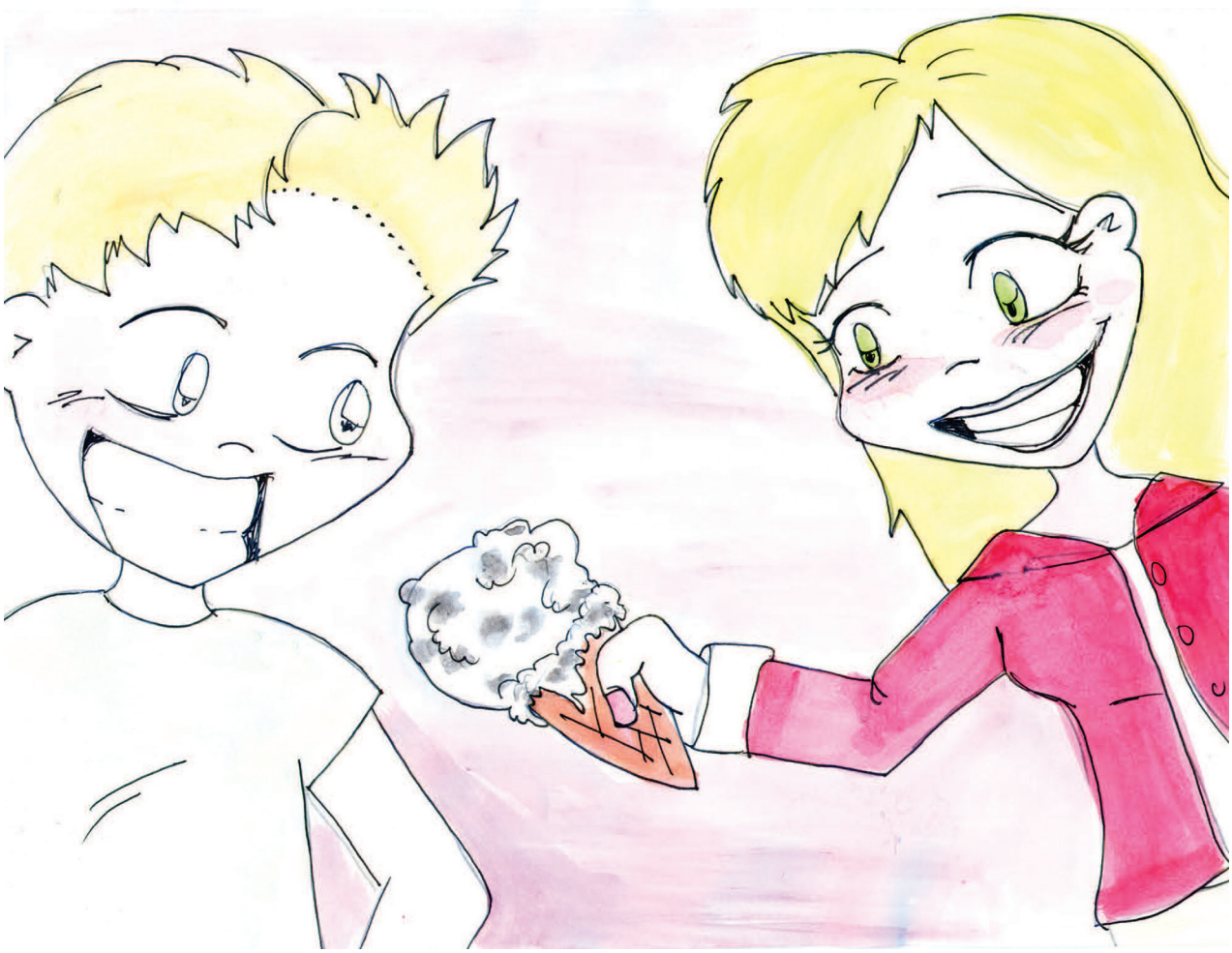

Muchos niños corrieron hacia el camión para comprar helado.
Mary me compró un cono de helado.
Sabía muy bien.
Era un gran helado.

Mientras comía mi helado, pasó nuestro nuevo cartero.
Ella era amigable.
“Hola”. Le dije.
“Hola. ¿Te mudas aquí?”
“Sí.” Dije.
¿Tienes un perro rabioso?” Me preguntó.
“No”. Le dije.
“Bien. Disfrutaré entregando tu correo”. Me dijo.



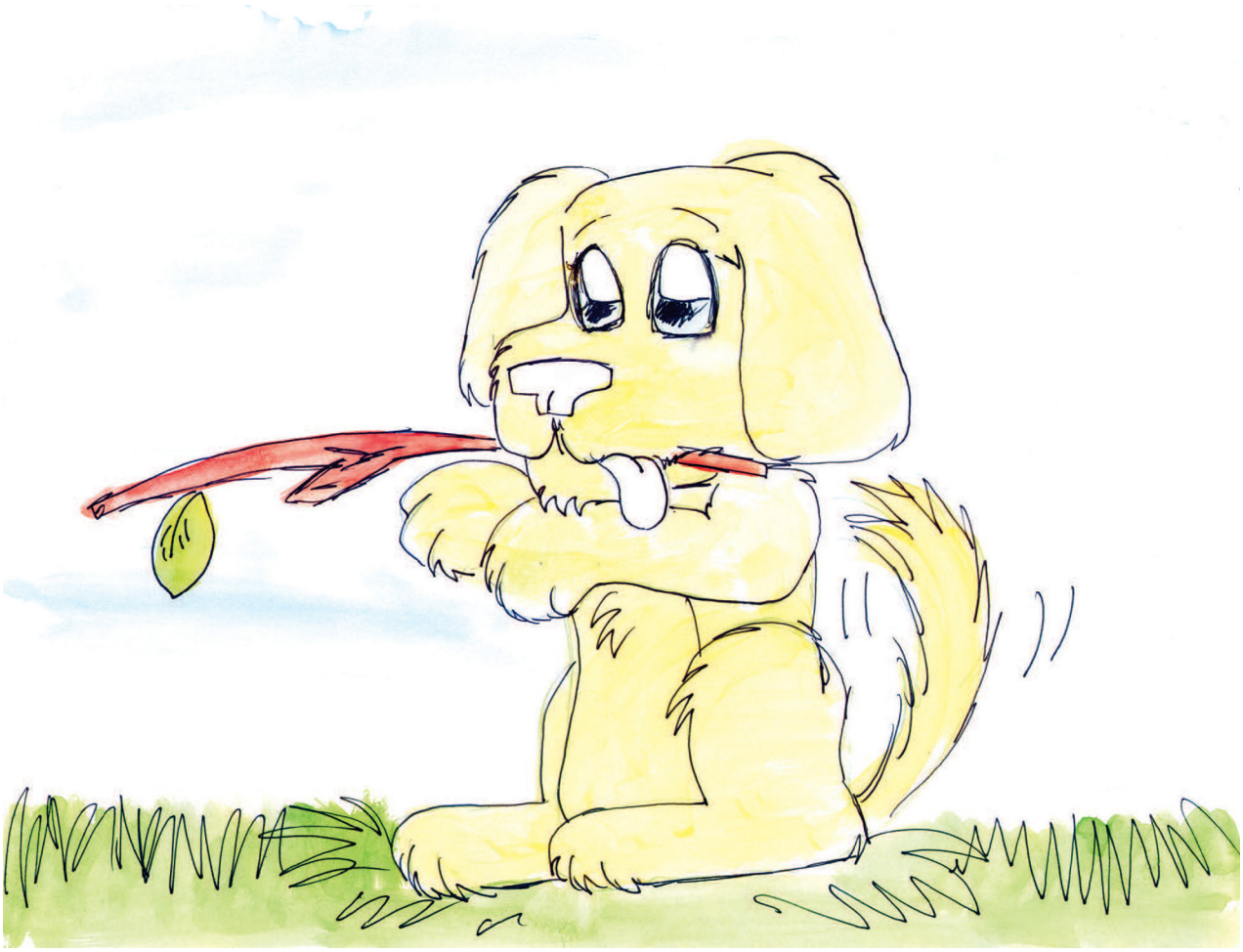

Hablando de perros, vi un cachorrito dorado cerca de nuestra nueva casa.
No era de oro de verdad.
Pero tenía un lindo pelo dorado.

El cachorro dorado es el de la señora Jones.
Vive en la casa de al lado.
Saludó a Mary y a mi familia.



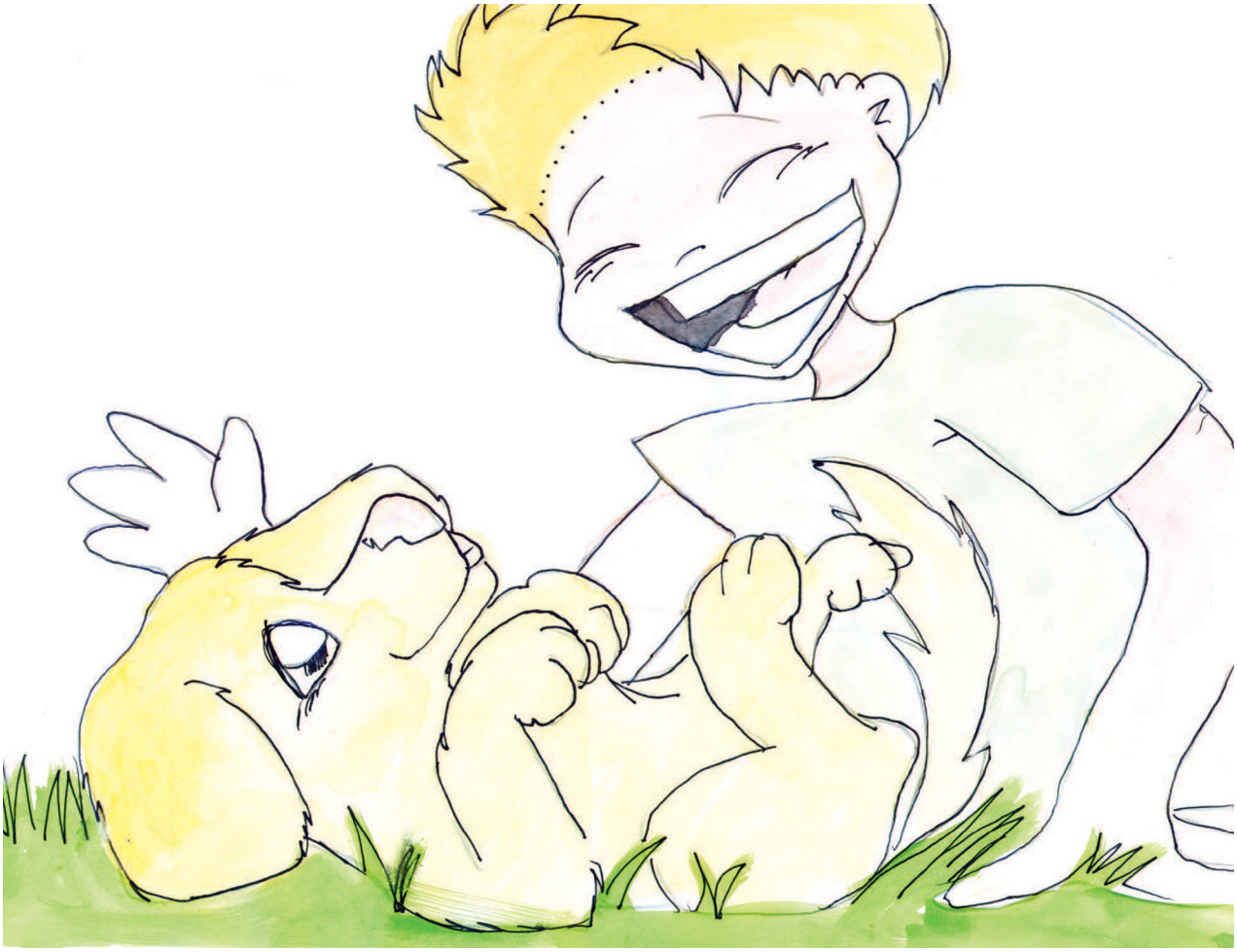

Mary y mi familia se acercaron y dijeron: “Hola”.
Acaricié al cachorro mientras giraba sobre su espalda.
Se llama “Speedy”.
Es guapo, simpático y rápido.

Después de acariciar a Speedy, entré en casa.
Mary y mis padres me enseñaron mi nueva habitación.
Mi habitación tenía mucho espacio para mis juguetes.

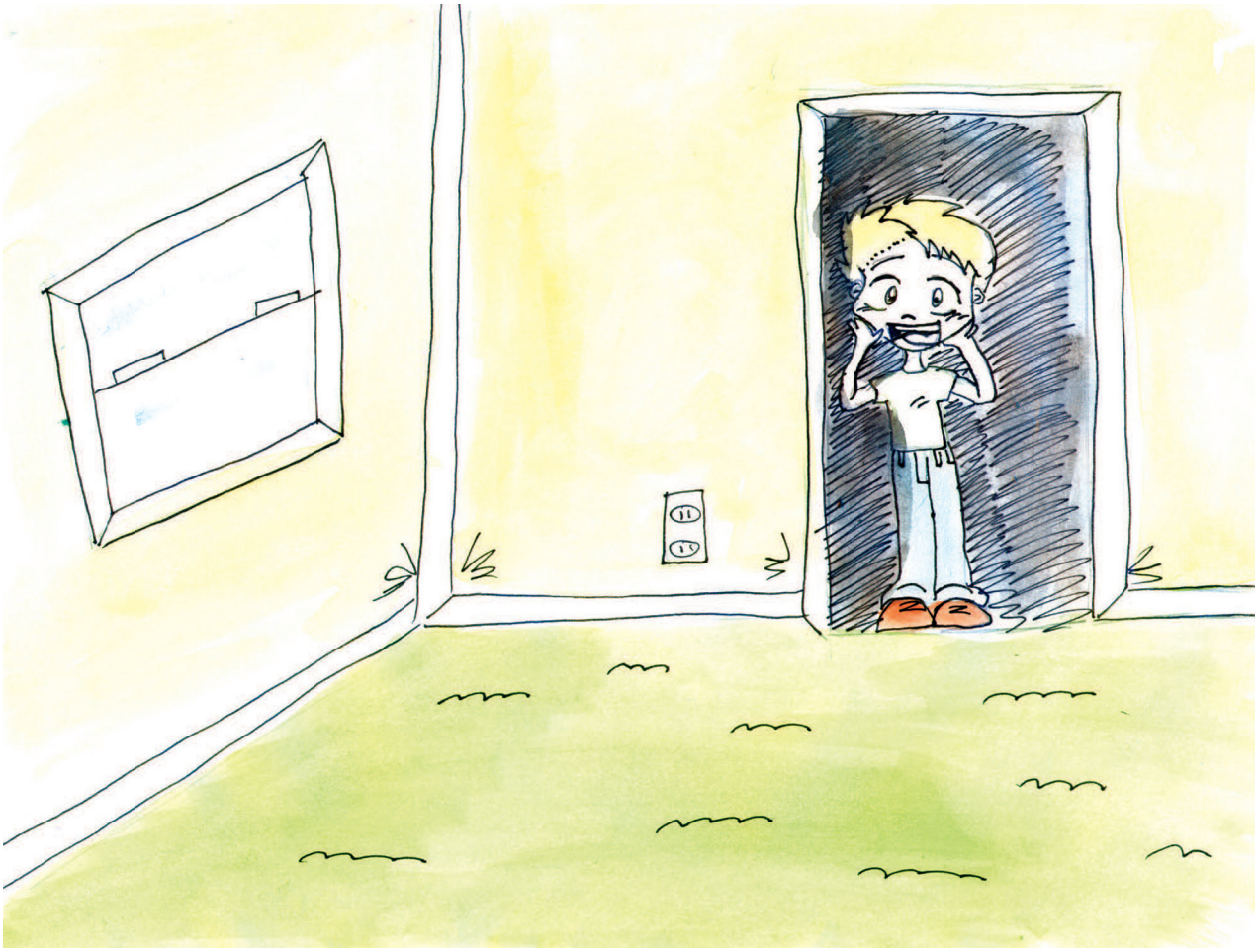

Mientras yo estaba mirando la casa, vino mi tía Judy.
Me dio un enorme abrazo y me dijo,
“Me alegro mucho de verte. Te quiero muchísimo”.
Ella es una buena mujer, pero vive muy lejos.
Así que sólo la vemos dos veces al año.



“Me alegro mucho de que te mudes aquí”. Me dijo.
“Ahora podré verte todas las semanas.”
Me encanta mi tía Judy. Ella es divertida y me llama “Cariño”.
Me alegré de saber que la vería tan a menudo.

Después nos fuimos de nuestra nueva casa.
Mi familia arrancó el auto para volver a nuestra antigua casa.
En el auto reflexioné sobre ese día.
Creo que mis padres tienen razón.
Me encantará mudarme aquí.

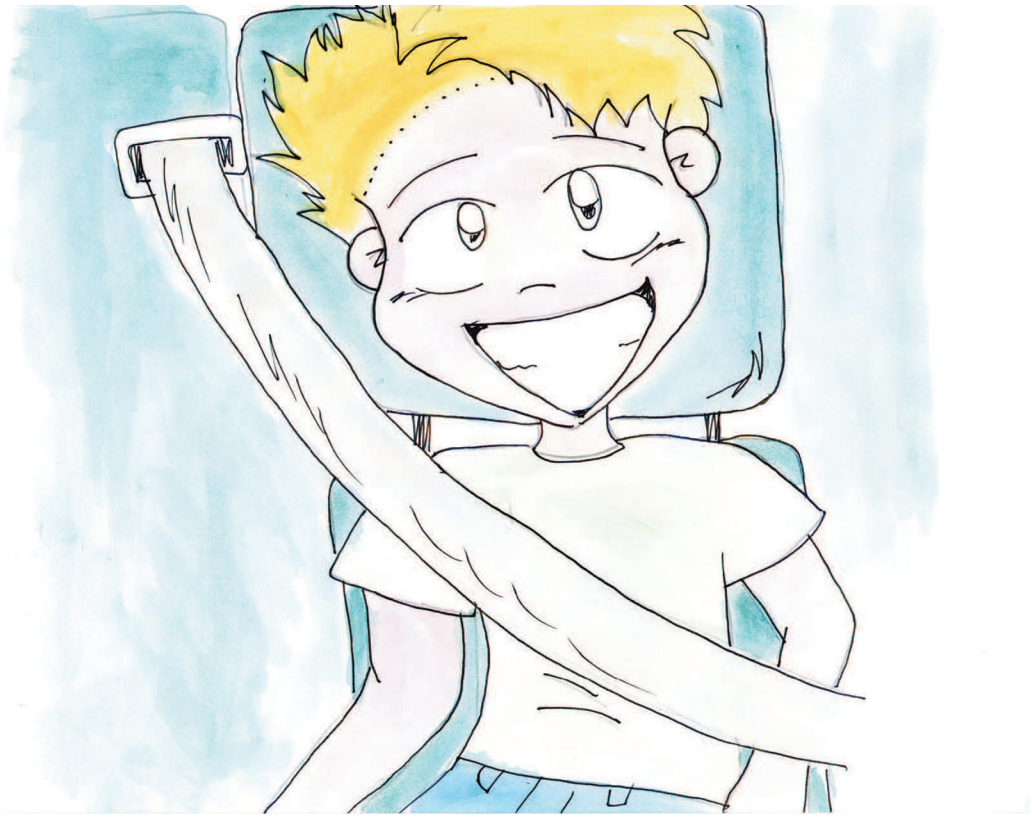

Mientras regresaba a casa en el auto,
yo no estaba preocupado por mi mudanza.
Incluso tenía ganas de volver y seguir jugando.

Así que chicos y chicas, tanto de cerca como de lejos,
si se mudan en camión o en coche,
Lo único que sé,
Lo único que es cierto... Mudarse es divertido.

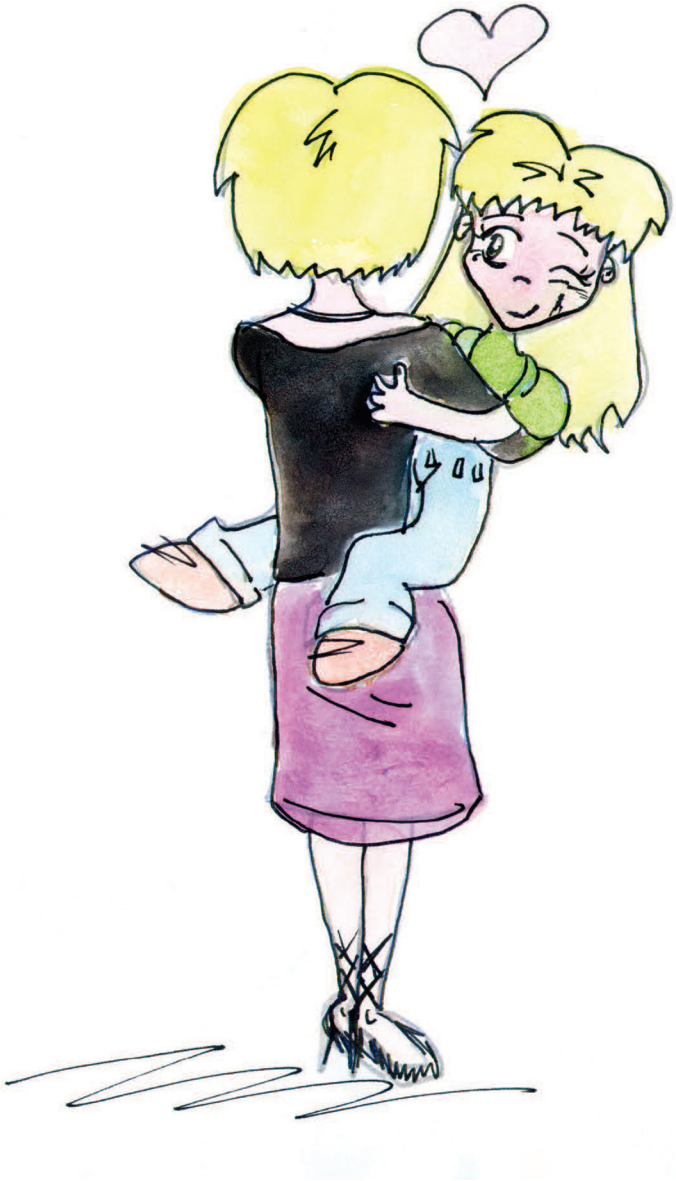

Si te mudas con tu familia,
Una familia que realmente te ama...
Entonces estarás realmente bien.

Apuesto a que después de mi mudanza diré lo que dice Mary la Señora de las Mudanzas,
“Te gustará mucho tu nuevo hogar.
Mudarse es divertido”.

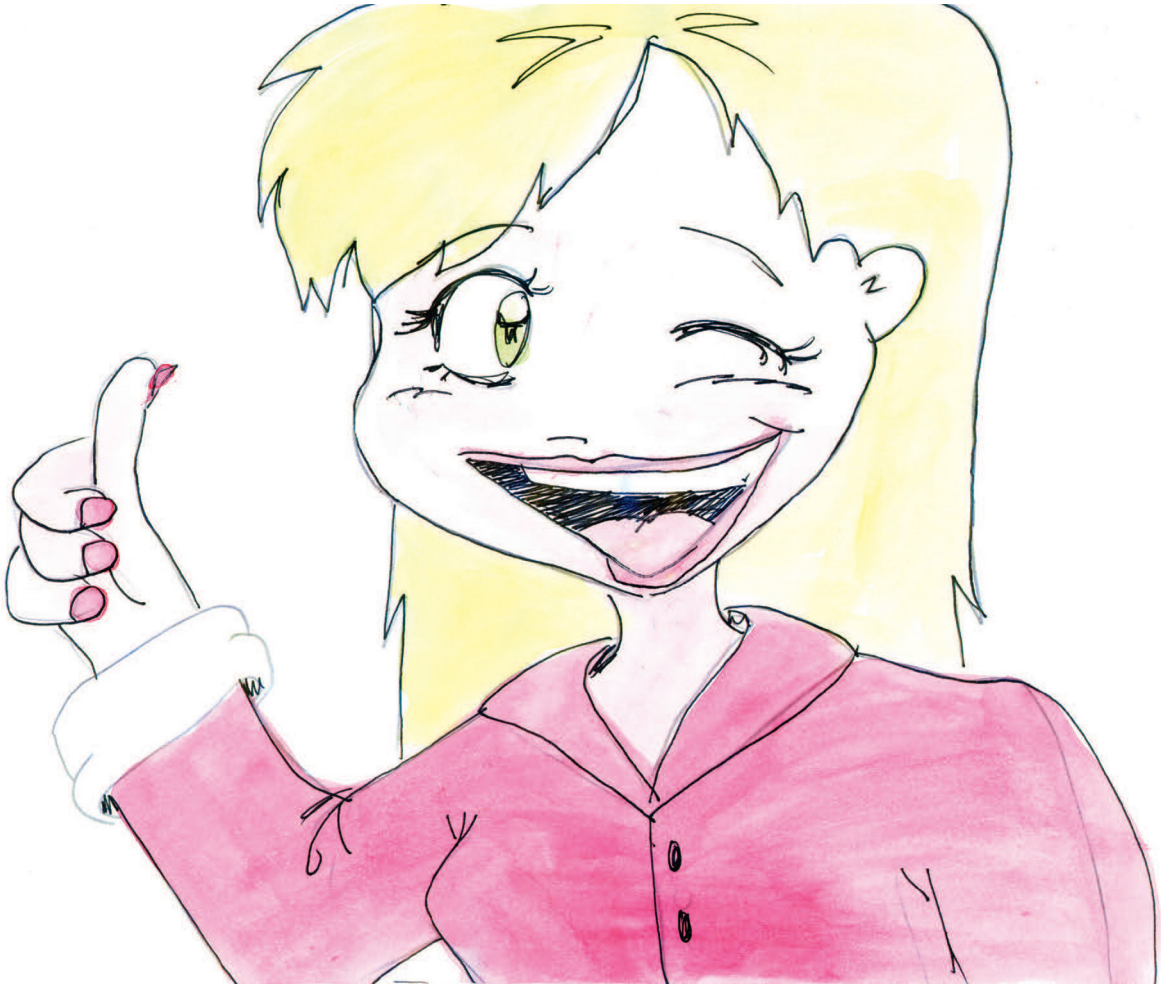

Fin

El "Top Doctor of America" y teólogo, James Schaller, ha escrito los siguientes libros médicos avanzados y fáciles de leer:

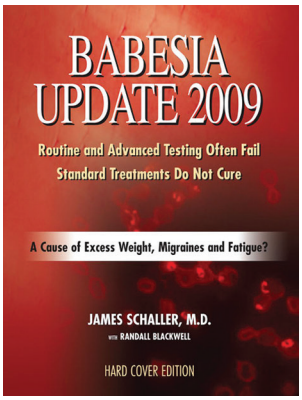

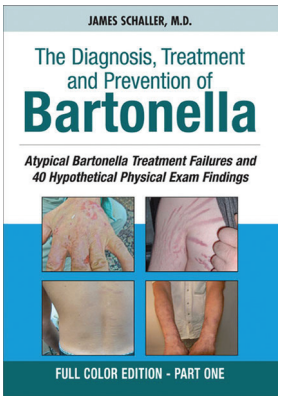

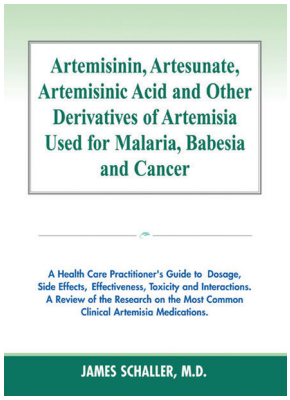

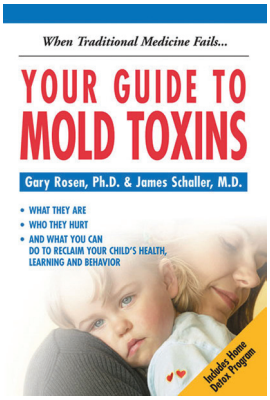

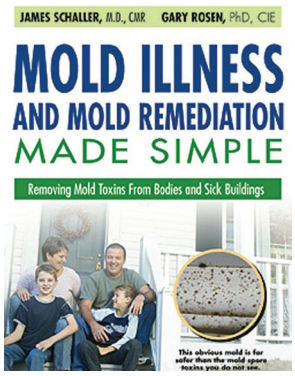

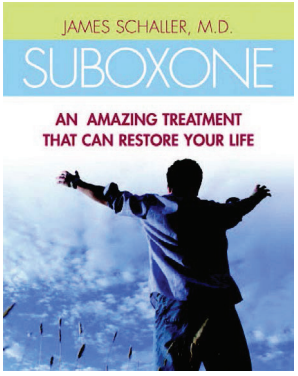

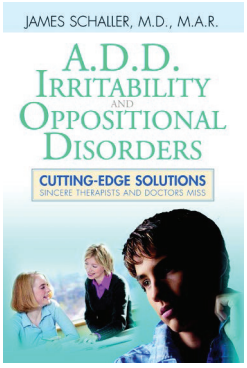

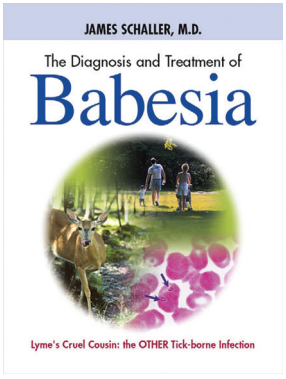

El doctor Schaller es autor de más de 60 libros y artículos de revistas, pero también es autor de muchos tratamientos médicos serios e inventivos, que incluyen curas para problemas de niños y adultos. Sus artículos han sido publicados en:

Journal of the American Medical Association American Journal of Psychiatry
AMA-News Journal of the American Society of Child and Adolescent Psychiatry
Medscape (Academic Journal of WebMD)
OB/GYN -News
Townsend Journal
European Journal of Child and Adolescent Psychiatry
Compounding Pharmaceuticals:-Triad Fleming Revell Press (Four Languages)
Psychiatric Drug Alerts Clinical Psychiatry News
Internal Medicine-News Journal of Clinical Neuroscience
Family Practice News • Internet Journal of Family Medicine
Spire Mass Market -Books Child and Adolescent Psychiatry Drug Alerts

Historias deliciosamente creativas Del afecto de Dios y Cuidado Paternal

Enséñale a tu hijo Amor, Sabiduría, Seguridad, Alegría,
Simple Diversión y el Inmenso Amor de Dios.

El mensaje del Dr. Schaller a los niños es que nunca están solos
y son profundamente amados.

Estas encantadoras historias ayudan a los niños a salir
con éxito de sus miedos, preocupaciones y retos comunes.

El Dr. Schaller es teólogo, médico galardonado,
psiquiatra infantil, inventor y un maestro de la narración.

También es autor de 27 libros, docenas de artículos de utilidad clínica
en las mejores revistas médicas internacionales sobre Fatiga Crónica,
Fibromialgia, Babesia, Lyme, Bartonella, Enfermedad por Hongos de
Interiores, y Adicción a los Fármacos Dopantes.

La familia del Dr. Schaller vive donde gobierna la libertad y
los gobiernos tienen integridad.

Jamie Joyce es una estudiante universitaria de éxito con muchas
habilidades y una gran compasión por los niños.